工商晚報

The Kung Sheung Evening News

承印：工商日報有限公司
香港灣仔分域街十八號
各部電話號碼
編輯部及採訪部 5－283378－80
經理部：5－281521－3（三線）
營業部：5－279307、5－280…
中區辦事處：5－225495、5－…
郵箱六二號
日出紙兩張半售價五毫

第八頁

葉志強

一得之見

盡用韓將打衝鋒

柳建秀回韓 可能不來港

美未獲伊朗通知 放棄保証金要求 副國務卿續留阿國談判

【華盛頓十一日美聯社電】美國談判代表週日延長在阿爾及利亞的逗留，答覆伊朗對卡特政府解決人質糾紛建議的問題。

美國首席談判代表，副國務卿基斯杜化報告說，在全面達成協議上，「仍然存有嚴重的問題」，而且，伊朗至今仍未對美國的建議採取任何立場。

國務院發言人特拉納在此間說：「他仍未正式表示樂觀。」

但接近正在德黑蘭的阿爾及利亞代表的消息週日說，居間調停的阿爾及利亞人相信已接近突破階段。

伊朗週日首次公開表示，它已放棄要美國存款二百四十億美元到阿爾及利亞中央銀行的要求。伊朗一名高級談判代表阿玆斯向伊朗「同教報」說：「伊朗政府已接納阿爾及利亞的建議，要求美國提供國際保証，代替存款入阿爾及利亞銀行。」

稍後與阿玆斯取得聯絡，他拒絕進一步解釋保証問題，但相信它們與伊朗案同被美國凍結的資產及前伊朗王財富有關。

美國官員說，他們未有接獲伊朗已放棄要求二百四十億美元保証金的通知，他們亦未能証實阿玆斯的聲明。

兩韓領袖互訪

【漢城十二日合眾國際社電】全斗煥總統星期一日建議南北韓的高級領袖，在不附帶任何先決條件的情形下，交換訪問以協助緩和朝鮮半島的緊張局勢。

全斗煥總統是於上午十點向全國發表的電台、電視新年第一次政策聲明中，提出此項建議的。他是由總統府及官邸「藍屋」中發表此項演說的。

美參院外交關係委會主席發傳票 下令國家檔案室 交出海格錄音帶

【華盛頓十二日美聯社電】參議院外交關係委員會主席貝斯星期日簽發傳票，下令國家檔案保管處交出尼克遜與海格的一百小時談話紀錄。但是檔案保管處的律師表示，在手續未清楚之前他們不會照辦。

貝斯簽發傳票作為容許參議院全體在本月廿日投票通過海格受委為列根的國務卿的部份妥協。根據這項妥協，有關呈交錄音紀錄的要求在海格獲准出任國務卿後仍會繼續。

嘉芬克爾律師表示，檔案處在法庭上不會抗辯這項傳票，但是，他補充說，在未經一項法律授權的清理程序前，該處人員不會提供所要求的資料。

根據這次程序，尼克遜的律師五日內可以提出反對呈交錄音紀錄給委員會，假如檔案處駁回他們的反對，他們可以再在五日內入稟法庭要求阻止發放這些資料。

嘉芬克爾說，委員會要求檔案專員韋納在週一下午前出席應訊。被要求交出的是七三年四月四日至七月十八日白宮辦公室的談話錄音紀錄。

在一個記者招待會上，貝斯在他的參議院辦公室承認，假如尼克遜的律師對交出有關資料提出抗辯，將可能出現一項曠日持久的司法戰。但是，他說，未曾與尼克遜的律師磋商過，他表示有希望避免這場司法戰。

他說，假如能夠獲得這些紀錄，委員會的共和黨及民主黨的律師將會進行審查，然後報告委員會資料是否有衡助。

伊朗消息傳出 美願付百億 換人質自由

【德黑蘭十一日法新社電】此間一項靈通消息今日說，美國已建議直接付給德黑蘭一百億美元，以換取五十二名美國人質的自由。

消息說，今日的人質談判集中於這建議上。並且，美國建議將金錢保証存入阿爾及利亞直至人質獲釋放為止的方法，似乎已被放棄了。

德黑蘭曾要求二百三十四億美元的保証金，「紐約時報」今日說，美國則提出分兩期付出七十億美元。

與此同時，伊朗政府發言人阿玆斯說，伊朗會在週一或週二向阿爾及利亞調停人作出德黑蘭就美國最新回覆的反應。

「伊斯蘭革命報」報導阿玆斯作出上述評論。

伊朗駐各國大使及代辦、日前聯袂抵達庫爾斯坦省巡視，體察該區慘遭伊拉克軍隊蹂躪的實況。由伊朗總統班尼沙德向他們講解詳情。（合眾國際社）

傳美向伊朗建議 分兩期付七十億 作為換人質條件

【紐約十一日法新社電】「紐約時報」報導，美國已向伊朗建議，分兩次付出七十億美元，換取被伊朗扣留的美國人質之自由。

該報說，此數目相等於伊朗在挾持人質後被美國凍結的九十五億美元資產約百分之七十。

就紐約時報的報導，國務院一名官員今日拒絕置評，但他並無否認此報導。

該報又說，在人質獲釋放後，伊朗總值十五億美元，被凍結在美國銀行海外分行的資產，將會立即交還給伊朗。

報導說，華盛頓建議，餘下來涉及伊朗與美國商人法律糾紛約二十五億美元伊朗資產，可獲解凍，條件是德黑蘭同意將這些糾紛交由國際訟裁來解決。

它說，此程序可能需要數個月。

「紐約時報」說，卡特政府不知道德黑蘭是否會接納美國估計的伊朗被凍結資產數目，這數目較德黑蘭作出的少得多。

伊朗曾要求美國付出二百四十億美元，這是德黑蘭估計被美國凍結的伊朗資產和前伊朗王在美國的財富的數目。

「紐約時報」說，華盛頓估計前伊朗王的財富祇有數百萬美元，並已告訴德黑蘭，美國政府不能在法律上保証這些金錢交還伊朗。

與此同時，「華盛頓郵報」今日報導，數間將有伊朗資產的美國銀行，正探討移交金錢到阿爾及利亞的途徑。

該報引述銀行職員說，移交手續極之複雜，並會引起「極大」的法律問題。

該報說，此等銀行正研究倘人質問題獲解決，與伊朗重新建立金融聯繫的手法。

倘就職後人質仍未解決 列根將會重頭開始談判

【華盛頓十一日合眾國際社電】倘德黑蘭拒絕卡特政府的釋放五十二名人質建議，伊朗政府便要由頭開始與列根談判。

「美國新聞及世界報導」周刊登一篇版權所有的訪問，問及列根是否會承担現時談判代表作出的任何釋放人質安排。

列根回答說：「倘我就任後，人質仍在伊朗，我便會重頭開始談判。」

他說：他「非常懷疑」德黑蘭是否有一個政府的存在，並表示希望「該處由一些較有理智及溫和的人接掌政權。」

列根說，他不肯定孔美尼「是否仍被奉為政府首腦，還是該處大混亂的部份問題。」

美國候任總統又說，他認為伊朗最大的危險來自其左派份子，即馬克思主義的「德達黨」，它「正等待這危機達到它能乘虛而入的時機。」

泰國態度敵對 金邊政府警告

【曼谷十一日路透社電】河內支持的金邊政府重新警告謂，泰國對高棉的敵對行動，將要承擔「嚴重後果」。

此間收到河內電台報導：高棉外交部昨日發出一項聲明謂，泰國現時的政策祇會造成泰棉邊境的緊張狀態，使北平從中得到利益及破壞東南亞的和平與穩定。

它指泰國軍隊在過去三個月發射一千一百一十枚炮彈及武裝入侵高棉領土。

泰國堅決否認過去曾發動類似軍事挑釁行動。

泰國對本月較早時泰越軍隊發生超過九十分鐘衝突事件提出強烈抗議後，曼谷與金邊的舌戰正逐漸增加。在該次衝突事件中泰國軍隊謂有兩名士兵喪生及一人傷受。

河內表示泰國担造這個故事的目的是造謠中傷越南和高棉。

今晨股市又再上升

詳情刊第七頁

西西里中部一條村的居民在臨時房屋中住了十二年，他們的家園在六八年的地震中被毀，週六的一場大風雪令他們的生活更感艱苦。（合眾國際社）

……我不相信我們可坐在這裡談論一些軍備協議，而罔顧他們已作出一些干預其他國家的工作……倘我們要有良好的關係，它必需是基於與以前不同的態度。」

他贊成在與中共達成任何軍備協議上，採取「緩慢」的態度，「因為我們永不希望再發覺我們所供應的武器，是被用來對付我們的。」

新政府很快會向國會提出一個「未來五年的目標」，包括減稅及削減聯邦開支的條款。「預算是不再受制控的」。

伊朗官方報導 前線大挫敵軍

【德黑蘭十一日路透社電】伊朗官方「波斯通訊社」今天報導，伊朗部隊過去三天以來，繼續將入侵該國伊藍及克曼沙恩兩個省份的伊拉克軍驅逐，殲殺了五百人。

通訊社說，該國西部的麥朗，沙里，沙伊堡，蘇瑪等地區正激起猛烈戰鬥。伊朗軍從伊藍省內的一個邊境高地，驅逐伊拉克軍隊，並升起伊朗國旗。通訊社引述伊藍省長說，伊朗軍隊已佔領赫蘭亞與尼加薩地區的兩個前哨，令敵軍嚴重傷亡，在波斯灣附近伊朗南端為一個主要戰綫上，伊拉克軍炮轟阿巴丹油鎮的住宅區。

它說，昨晚有一架伊拉克米格戰鬥機在西部邊境被轟落，未知飛機的命運如何。過去兩天來，伊朗海軍在沙塔阿剌伯水道與波斯灣的交匯處採取行動，摧毀伊拉克兩個大油庫及一些輸油管。

以色列財長許雒斯（右）一月十一日內閣開會時為大批記者包圍。他於當全國教師加薪問題無法達成妥協後，終於辭職。在他左方的是外長沙米爾。

以財長辭職後 比堅政府最後努力 今日才作決定去留

【耶路撒冷十一日路透社電】今日經過一場艱苦的內閣辯論，以色列財長許雒斯提出辭職，但是，比堅的政府仍堅持不下台至少多一日。

政府發言人說，在明日另一次內閣會議中，將就圖為維持比堅的聯合政府作出最後努力。

今次危機源自以色列教師應否獲得加薪。

教育部長威瑪威脅假如加薪的建議不被接納將會辭職。當內閣投票以十一對二的票數通過加薪後他贏得今次的勝利。

許維斯於是將他的威脅予以實行，他宣佈辭去財長職務。

在會議之前，政府官員曾表示，許維斯的辭職會導致脆弱的比堅聯合政府垮台。

但是內閣發言人對記者說，將於明日再十作努力，維持政府執政至一月期滿之日。

中共突然取消 體育隊訪荷蘭 疑與售我潛艇有關

【荷蘭烏特勒支十一日美聯社電】中共突然取消其水球及游泳隊伍參加本年一月及二月在荷蘭賽事的計劃。

荷蘭游泳協會一發言人週六說，該會已接獲北平的電報，表示中共的水球隊已退出一月十六至十八日在阿麥斯福進行的「赫斯蘭國際錦標賽」。

發言人說，電報又表示，中共游泳隊將不會參加一月三十日至二月一日在阿麥斯福舉行的「史必度國際泳賽」。

數週前，中共曾向荷蘭政府強烈抗議荷蘭船廠建議出售兩艘傳統潛艇予中華民國。荷蘭政府在國會支持下，已有條件地批准此交易。

在海牙，外交部週日對中共的取消派隊參賽拒絕置評，但政府官員說，中共此舉極可能與售賣潛艇事有關。

波蘭領袖反對農民成立工會

【華沙十一日美聯社電】波蘭領袖簡尼亞已顯出反對農會的成立，指摘該組織的部分幹事為「反社會主義分子」及「反革命」。

但同時，簡尼亞亦誓言波蘭政府會改善三百五十萬農民的生活，保證他們的土地絕不受干擾。

簡氏稱：現時正有所謂「地方團結」行動，盜用「獨立自治農會」之名堂。在箇中人士，實在與農民利益毫不相干。他們中，部分甚至毫不隱諱反社會主義，若用強硬的字眼，他們有反革命的意圖。

簡尼亞在週六晚一個在共黨人員與農民領袖會晤的集會中發言，顯出波共政權開始強硬應付失去控制的工會組織。簡氏的言詞，亦引起懷疑波蘭最高法院會否批准農會的成立。

趙紫陽對日政客稱 待列根就職之後 才對他作出評價

【北平十一日美聯社電】日本人士報導說，趙紫陽星期日說，中共「總理」不會事先對候任總統列根作出評價而要以他入主白宮後的作為做依據。

據該方面人士說，趙紫陽是向日本眾議院議長及國會代表團團長德永正利發表聲明時這樣說的。

他對德永說，中共知道美國的政治家於上任後，常常都不履行他們競選時的承諾的。

他對這個日本人說：「我們等着看他的實際行動。」

中共特別關心列根的台灣政策。列根在競選期間曾經說過，他要將目前美台的非官方關係升級，而停止美國官式關係，乃是與中共建交的主要先決條件。中共曾指列根的該項聲明為不能接納的兩個中國的政策。

洛杉磯「神風特警隊」，本週六早晨突襲一汽車旅館，擊斃自週五日便脅持數人作人質的兩名匪徒之一，逮捕一人。所有人質均安然無恙。

波蘭軍隊採取行動 趕走靜坐工會成員

【倫敦十一日美聯社電】華沙電台報告說，波蘭軍隊於星期日晚強行將克勒柯東南的路維沙玆市政廳內舉行靜坐示威的團結獨立工會的成員趕走。

倫敦收聽到該電台的播音，未有作詳細的報導，也沒有提及當軍隊開入時，有沒有發生任何暴力事件。

這項宣佈是於波共第一書記簡尼亞表示共黨政權，要採取強硬的立場，來對付不受黨控制的布爾雷亞獨立工會組織之後。

法國民意測驗 總統聲譽下降

【巴黎十一日路透社電】據多項民意調查結果顯示，法國總統戴斯登在距總統大選舉行前一百天之際，他的聲望正下降。

其中一次在過去三數天前進行的民意調查所得結果首次指出，假如總統大選現在舉行，戴斯登將敗於社會主義敵米特倫手上。大選第一回合將於四月廿六日舉行，歷時兩星期。

本週末公報的另一次民意調查結果顯示，百份之四十九法國人認為戴斯登無能解決國內的問題，百份之四十七持相反意見。戴斯登是於月初宣佈他會參加角逐競選連任。這些迄今為止對戴斯登極不利的民意調查結果，正配合國內公衆對失業及物價上升掀起關注浪潮而作出。法國目前的通貨膨脹率為百分之十三左右，失業人數正慢慢向着一百七十萬大關上升，前景未有放緩跡象。

海格操之過急 喜用核子武器

【華盛頓十一日法新社電】民主黨參議員正設法在下任美國國務卿……民主黨人集中火力於海格在水門事件中所扮演的角色，當時他出任國家安全顧問的助理，及稍後成為尼克遜的白宮幕僚長。

上述兩項質詢，似乎均未能嚴重地削弱海格入主列根政府的國務院。在週六日的參院外交事務委員會聆訊中，民主黨人反覆地集中質詢海格在五週日的首篇陳詞；海格當時表示，假如這是唯一擋避「蘇俄威脅」的途徑，他會毫不猶疑地動用核子武器。

北平電台對華國鋒 官式上仍稱「主席」

【東京十一日美聯社電】東京星期日收聽到北平電台的播音說，華國鋒現時仍是中共的「主席」，最低限度官式上是如此。

自從十一月底以來，華某已沒有在數次官方場合中出現，人們揣測中共領導層已計劃於一九八一年初中共黨中央委員會開會時將他撤走。

北平電台於一月十一日報導北韓「總理」李鍾玉的訪問時說，中共高級頭目們向李某表示歡迎，北平電台報導說，華國鋒的名字也包括在內，他的官銜是「主席」。

工商晚報 擴大篇幅

逢星期一．三．五出紙兩張半

星期一及星期三：「中外古今」一大版
時事分析令你知世界大事
談古論今有雋逸風趣文章

星期一．三：擴大「娛樂圈」
刊出一大版 報導影視圈內消息

星期五：附刊「新風趣」兩大版
內容更充實 更豐富

住宅招租

東安大廈約450呎
旺角太子道171號

東興大廈約610呎
旺角荔枝角道22號

鄰近地鐵 地點旺盛
日夜看更 管理素著

請電：生記租務處洽
電話 三－八〇二〇三八
三－六九八五五八

去年本港人口密度 續居世界首位

每平方公里增至四千六百三十人 出生率已下降仍須市民繼續節育

【本報訊】本港不僅爲世界人口最稠密之區，且可能成爲人口最多地區之一，增至八百萬之數。

此係香港大學生物學講師馬殊之意見。渠係華盛頓之人口行動委員會委員，亦爲中華廠商會之人口教育及家庭福利計劃顧問。

馬殊認爲，若政府、志願團體與居民不再更有力之承担，香港之人口增長須到二〇六〇年方能達到零點，其時之人口約爲八百萬。

馬殊稱，早於一九六〇年香港每平方公里有居民二九四三二人，而新加坡祇是五三二七人，馬爾他一二二四人，孟加拉一〇七四人。

談及非法移民，馬殊謂，過去兩年使本港增加三十萬人，其中百分之廿五女性係在十五至四十九歲之生育年齡。

本港人口出生率，本來已由一九七六年之每千人有一八點三名降至去年之一六點九名，而死亡率則由四點九名增至五點一名，因此增長之百分率仍升百分之一點一八，達百分之六點四。渠謂，即使百分之七十已婚男女實行節育，其家庭大小仍比理想爲大。

[illegible]名時已被聯合國稱爲世界人口最稠密之區，新加坡亦祇有二八一二人，馬爾他一〇四一人，孟加拉祇有三六〇人。

去年，香港每平方公里之人口數字已增至四六三五人，新加坡四一七八人，馬爾他一〇七五人，孟加拉六二二人。

依此推算，即使再無大量人潮湧至，到二〇〇〇年本港人口將激增至每平方公里有六一三……

海關去年搜獲毒品 近七千四百萬

今年將增加人手毒梟將無所遁形

【本報訊】本港今年對付毒品私梟將因海關增加人力而益見成功。工商署長左敦昨稱，鑒於金三角區之鴉片豐收，此舉堪稱正合時宜。

目前，由於海關人手略少，對搜查船隻與貨物未能作「適當網羅」。

但調查組與港口組均將由四月起之財政年度內將得增加人手。

左敦警告，農曆新年期間，由大陸偷運課稅貨物將增加——赴大陸旅客增加之一種副作用。

渠又透露，中共一代表團將於月底到港，商討制止香港與大陸間假商標貨物之方法。

左敦稱，海關增加人手之實際數目係「行動秘密」，但整個海關與管制科之人員共二千二百人，後者係主管簽發出入口證及來源證等之部門。

此次增加人員料將完成工商署之三年擴充計劃，包括擴大政府之稅收保護網。去年該署之稅收入共九億九千三百萬元。

該署之調查組以前曾向其他機關借用人手，但今後將能更有系統之籌辦巡邏及搜查更多船隻與貨物。

海關去年與違反毒品條例有關之人員共七六四名，搜獲毒品黑市價值七千三百八十萬元。

世界禁毒官員估計，金三角鴉片豐收，今年可能達六百噸，過去兩年失收祇產二百噸。而豐收結果，可能黑市價下降。

油蔴地避風塘艇戶 不滿被列爲非法居民 要求安置入市區居住

【本報訊】多年以來，油蔴地避風塘之艇戶曾多次要求房署給他們安置到市區居住，但均未獲批准，昨午特在避風塘內舉行記者會，要求當局儘速安置到市區臨時房屋區入住。

據悉：目前油蔴地避風塘所停泊的大小漁船共有五百餘艘，居民約共六千餘人，雖然他們曾多次要求房屋署集體安置入市區居住，但一直都得不到明確答覆。

據油蔴地避風塘一名艇戶代表何皺狄表示：他們油蔴地避風塘五百多艇戶，多年來都希望遷入市區的舊式徙置區及臨時房屋區居住，但每次向房屋署提出要求，所得答覆都是謂艇戶沒有資格入住市區公共屋邨，因爲房屋署表示，艇戶是被列入「六大類」內。

她解釋：所謂「六大類」，就是㈠非法入境，㈡非法僭建木屋居民，㈢天台木屋居民，㈣私人樓宇拆樓居民，㈤一九七六年之前未登記的木屋居民，㈥艇戶。

她又表示，房屋署將艇戶列入「六大類」之中實屬無理，因爲他們油蔴地艇戶，大都是因漁業機械化後，及經營成本不足，而放棄本業到岸上工作的漁民，全部在避風塘已居住多年及領有身份證，並非如當局認爲是非法居民。

她說：因爲他們艇戶被房屋署列入「六大類」，故不能申請入住市區的公共屋邨，只可以遷往新界包括大埔、上水、粉嶺三個指定臨時房屋區居住，她又指出，目前各艇戶居民都是在市區工作，子女則在市區讀書，所以一旦遷往上述新界地區居住，生活一定出現多樣困難，相信會比目前住在避風塘更糟。

昨午五時油蔴地避風塘艇戶在避風塘內舉行記者會，艇戶發言人楊寶蓮表示：本月九日油蔴地艇戶代表一行五人曾會見房屋委員會行動小組主席黃夢花、房屋署副署長希活及臨時房屋區高級經理薛篤信。

她又表示，當日黃夢花主席指出房屋署對艇戶的安置問題將有所變，而若市區有空單位的話，會盡量安置艇戶在市區居住，另一方面，房屋署副署長希活則表示甚爲關注艇戶的安置問題，他更稱如能透過海事處的合作，將考慮在油蔴地避風塘爲艇戶登記，以便日後安排上岸，同時亦希望艇戶能循申請輪候公共屋邨。

她強調：對於上述各人的答覆，各艇戶都大表不滿，認爲當局沒有誠意處理他們的問題。

她最後表示，目前所有油蔴地艇戶都一致認爲他們長期住在高度危險環境中，所以堅持當局盡快在短期內，將艇戶有計劃的安置在市區臨時房屋區居住。

圖爲：油蔴地避風塘艇戶生活的周圍環境。（本報記者林祖旺攝）

今晨市場價格 肉類魚蝦蔬菜

（價格以每斤計算）

上肉	九元至九元六角
牛肉	十四元四角至十六元
雞	八元五角至十二元
鴨	六元至八元五角
鯇魚	八元五角至十元
大魚	十一元至十二元
鯪魚	九元六角至十二元
西洋菜	一元二角至二元
節瓜	二元四角至二元八角
菜心	二元至三元六角
蘿蔔	一元
芥蘭	一元二角至一元六角

魚類圖案郵票 本月廿八日發行 首日封廿日出售

圖爲即將發行之新郵票及首日封

【本報訊】郵政署即將發行的今年第一套紀念郵票，將於本月廿六日在中區郵政總局二樓公衆櫃檯公開陳列。參觀時間爲上午九時卅分至下午四時三十分。

該套郵票一套四款，顏色鮮艷，面額分別爲兩角，一元，一元三角及兩元，以「香港魚類」爲圖案，定於本月廿八日（星期三）起發售。二角面額郵票之圖案爲「紅斑」，一元者爲「紅衫」，一元三角者爲「絲衣」，二元者爲「黃衣」。

配合該套新郵票之首日封則於本月二十日（星期二）起在各郵局發售，每個售價五角，並附有一張說明咭。

本週三夜馬排位及配搭

第一場 第六班（連贏位）一二〇〇米

馬名	磅數	騎師	檔位	練馬師
①猛贏	一三四	何鑑森	5	陳
②南冰洋	一三二	馬彼得	1	張
③更好	一三二	※莫理斯	4	卡
④石澳	一三〇	盧智	2	郭
⑤山海關	一二八	朴仕能	3	歐
⑥威震四方	一二三	梁備	6	李
後補馬：鄉村英雄	一三七			王
確伶俐	一三五			夏

第二場 第四班（連贏位）一四〇〇米

馬名	磅數	騎師	檔位	練馬師
①飛奔	一四〇	劉伯恩	1	簡
②偉大先生	一三五	告東尼	4	吳
③戰地飛龍	一三五	何鑑森	10	陳
④嘻嘻哈哈	一三四	李森	2	鄭
⑤明輝	一三二	劉同安	8	陳
⑥蘇捷	一三二	巫瑞時	3	朱
⑦野火	一三二	盧智	5	郭
⑧新秀	一二七	摩加利	9	摩
⑨小成功	一二五	告大力	7	譚
⑩銀駒	一二四	馬彼得	6	張
後補馬：確得寶	一二三			摩
大快活	一三五			[illegible]

（第三場）

馬名	磅數	騎師	檔位	練馬師
②海皇星	一二八	摩加利	3	摩
③英之寶	一二六	告東尼	2	譚
後補馬：威飛	一三五			屈
即勝	一三一			王
更關利	一三〇			沈
永榮	一三〇			賓
駿驥	一二四			陳

第四場 第四班（連贏位）一〇三〇米

馬名	磅數	騎師	檔位	練馬師
①快靈登	一二七	劉同安	4	陳
②友得	一二六	安德魯	1	屈
③金福	一一九	×鄭仲謀	2	鄭
④喬驊	一一九	潘納	3	李
後補馬：轉好運	一三六			沈
東海	一三一			張
龍翔	一三一			賓
獲多好	一一七			摩

第五場 第六班（連贏位）一二〇〇米

馬名	磅數	騎師	檔位	練馬師
①更多趣	一二五	×沈集成	5	張
②好眼界	一二四	徐貴良	3	李
③友誼至上	一二一	告東尼	4	鄭
④高高	一二〇	李森	2	朱
⑤頭獎	一一八	＋黃文就	1	欽

第六場 第四班（連贏位）一〇三〇米

馬名	磅數	騎師	檔位	練馬師
飛來蜢	一三四			歐
①軍心	一三四	×王君適	6	王
②福利寶得	一三三	何鑑森	1	米
③千里馬	一二七	※莫理斯	3	卡
④天皇星	一二五	薛卓時	2	陳
⑤保勝	一二一	巫瑞時	5	賓
⑥安勤	一一九	×藍志祥	4	欽
後補馬：確能	一二一			摩
懸霸	一一八			張
良驥	一一八			李

符號說明：＋ 減三磅；※ 減五磅；× 減七磅

六環彩：第一場至第六場
場外孖Q：第一場搭第二場
場內孖Q：第五場搭第六場
場內三寶：第四、五、六場
場外孖寶：第二場搭第四場
第一口：第三場搭第五場

郭志仁博士提醒婦女 懷孕期間亂服藥物 可能導致生產怪胎

提出八點服藥安全守則供市民參攷

【本報訊】一位專家提醒婦女在懷孕期間，切勿胡亂服用藥物，否則會對胎兒產生不良影響。此外，他又提出八點服藥安全守則，呼籲市民遵守。

郭志仁博士昨日在一個名爲「如何使用藥物」的專題演講作以上表示。

他指出，婦女在懷孕頭三個月，不可亂服藥物，但許多夫婦在該段期間，可能連自己懷孕也未知道，在服食某些藥物後，會影響腹中嬰兒，而導致生產怪胎，但若孕婦在懷孕三個月後，胡亂服食藥物，可能亦會產下一些生殖器官或腦部受影響的不健全嬰兒。

他表示，由於試驗藥物反應，不可能用人類實施，故目前仍未明確知悉何種類藥物對孕婦會產生不良影響。

郭博士稱，目前已知悉對胎兒有影響的藥物，可包括治療癌症的藥品、荷爾蒙、黃安素、四環素、醫治肺癆病的藥物、抗生素及金雞納霜等。

郭博士又謂：通常婦女服食避孕藥是沒有不良的反應，但現時歐美許多國家的藥廠，對一些未能証明是否有害的避孕藥已停止生產。

另一方面，郭博士勸諭市民切勿亂服藥物，因爲服食過量藥物，會對人體產生一種毒素，輕者會感到頭眩不適或作嘔，重者會導致死亡。

最後他又提出八點服藥安全守則：（一）服藥前，必須清楚標籤或說明書內容。（二）服藥要依時，份量要準確。（三）注意並遵守標籤上的警告性字句。（四）注意服藥後的反應或副作用，並告訴醫生或藥劑師。（五）不要同時服用中藥和西藥。（六）孕婦或乳母，必須經醫生配方或藥劑師指示方可服藥。（七）醫生診症後，爲病人開的藥物，非經指示，不可留待下次有病服用，更不可介紹他人服用。（八）不要隨便服食親友介紹的藥物。

圖爲郭志仁博士講述藥物安全的使用方法。（本報記者李良鋒攝）

港島南區 明日停水

【本報訊】水務署宣佈：港島南區若干樓宇將於星期二（一月十三日）上午十時至下午二時暫停食水供應四小時，以便進行敷設水管工程。

停水樓宇爲淺水灣道五十八號及七十至八十四號，和位於淺水灣海灘道、南灣道與赫蘭道的所有樓宇。

賽馬車昨日成績及派彩

場次	冠軍	獨贏派彩	位置	亞軍	位置	季軍	位置	連贏
（第一場）	③你跑先	卅八元	廿三元	③錦駒	十七元	①戰士	廿六元	八十一元
（第二場）	④前程萬里	十九元	十一元	③閃耀孖寶	十二元	⑧小意思	十三元	五十一元
（第三場）	①運財童子	廿五元	十七元	⑨太白孖寶	卅七元	⑧劍王	二百四十元	一百十一元
（第四場）	③極天子	十八元	十二元	⑤全中	十九元	⑦滿利	廿一元	一百〇九元
（第五場）	④得利士	十七元	十一元	⑤美國甘爭	十四元	⑧神勇	十三元	五十九元
（第六場）	⑩都彭	廿七元	十六元	④雄運當頭	十六元	①娛樂世界	廿一元	四十四元
（第七場）	②永勝駒	卅五元	十二元	⑤小李飛刀	十二元	④麒麟駒	十五元	五十六元
（第八場）	⑨榮駒	六十九元	卅五元	⑧內線機	卅六元	①冠駒	十七元	八百十八元
（第九場）	⑥德智	一百六十二元	廿五元	⑨雄心萬丈	十八元	①勤成	十九元	二百零七元
（第十場）	⑦無比敵	卅四元	二十元	⑩金銀滿屋	一百卅六元	⑫神聖大夫	一百七十元	二百十四元

三重彩派彩每三元派：（第五場）八十四元（第十場）一千一百十二元（WPQ全部十元計算）

去年順安邨學童中毒案 肇事藥酒証實含劇毒

飲少量便有生命危險

【本報訊】一種由大陸鄉間製造可治風濕病的藥酒，據稱含有一種毒藥，人類只要飲少許此種毒藥，便會有生命危險。

據悉，該種藥酒含有一種由植物提煉而成的鉤吻根（GELSEMIUM），藥性強烈。

根據醫學辭典中稱，鉤吻根、黃素馨，爲一安撫神經藥，用於破傷風、驅狂及神經病，有時用以止三叉神經痛，或其他頑固之神經痛，亦爲一開瞳劑，服後注意有無正頭痛或複視，此藥有毒，其藥精爲一膺鹼質，名鉤吻索。

去年十一月十一日在順安邨一同學家中，三名學童偸飲少量從中國大陸帶返的風濕藥酒，初時有嘔吐跡象，隨後即告昏迷，經鄰居致電報警，將三人送院救治，但其中一名十一歲吳姓小童，因飲用較多，在送院途中不治，其餘兩人急救後無礙。三人服食的份量是死者一湯匙，其餘兩人只以舌舐試沾。

警方於事發後將該瓶風濕藥酒帶返檢驗，經過兩個月後才獲得化驗結果，証實該瓶風濕藥酒內，含有一種非常烈性的毒藥。

據該瓶風濕藥酒的鍾姓物主表示：該瓶藥酒是他們返潮州時，獲親友餽贈以治療鍾太太的風濕病患，該親友曾一再強調此酒只可外搽而已，若要飲用只限一兩滴。鍾太表示，她曾因風濕病發，曾飲用一兩滴，但已感到天旋地轉，故再三囑咐子女不能亂動。

離島成立籌委會 組織體育會 辦體育活動

【本報訊】離島區新界政務司徐德昨日（星期日）說：離島區已成立一籌備委員會，目的在組織離島區體育會。

徐氏在香港仔運動場主持離島區第三屆陸運會開幕禮時，致詞作用上表示。

他指出離島區體育會，將負責統籌離島各區的推廣體育活動工作，並且派代表參加對外的區際賽事。

徐氏認爲去年離島區之體育活動十分蓬勃。除組成上述籌備委員會外，離島區足球隊目前正參加新界區聯賽，而籃球代表隊正在組織當中。

徐氏說：「離島區地方領袖和居民熱烈支持，踴躍提倡各種體育活動，本人甚感欣慰。長遠而言，深信各界之努力定會造福區內全體居民。」

他表示，政府方面將繼續致力謀求改善離島區各種康樂設施。

本月內當局將展開長洲運動場第二期工程，及在坪洲足球場興建更衣室。

目前當局並着手計劃於下一財政年度在東涌、梅窩灣及索罟灣等地建小型足球場及運動場。

徐氏說：「以上各項進行中或計劃中之工程，大大有助提倡離島區之體育活動。本人希望各有關人士能善用各種設施。」

離島區陸運會由離島理民府、鄉事委員會、區內學校和體育會，及康樂體育事務處舉辦，參加者逾四百人。

遠東航空學校日夜班招生

教育司署註冊香港民航局批准倫敦城市工業學院承認

各科新生定二月二日開課

科別：飛機工程、無綫電工程、電視各科日夜班。

考試：一月十四日及一月廿一日下午二時半及七時半（請携備相片三張，身份証及學歷証件）

校址：九龍城宋皇台道啓德機場內，電話：七一二四八八三。

澳門賽馬車會

八一年一月賽事秩序

日期	入場時間	開賽時間
月十五日（星期四）	下午六時	晚上八時
月十八日（星期日）	中午十二時	下午二時
月廿二日（星期四）	下午六時	晚上八時
月卅一日（星期六）	下午六時	晚上八時

來賓及公衆入場証售發處：
香港：中環皇后大道中33號萬邦行1404-5室
澳門：葡京酒店地下樂麗珠寶店
開賽前一小時於賽馬車場門口發售

接送
前兩小時，備有專車候於葡京酒店前停車場（專車發售特別公衆席（15元）入場証章）。

查詢電話：香港 5-260015 5-212346 澳門 82918

美國巴拿馬財務

自動續期存款利率

	一個月	三個月	六個月	一年
利率	15.50%	16.50%	16.75%	15.00%
利率	面議	17.00%	17.75%	15.75%

……中心607室 電話：3-7214445

昭華裝修 設計 專人 精工承接店舖住宅大小裝修工程取價公道歡迎比較 電話：866644

合時搬運公司 閣下喜榮遷 合時幫您手 搬屋 搬寫字樓 搬廠
香港630118-10 九龍630129 龍635219 新界833442 界814353

商業

招生 玻璃纖維 校相傢俬飾物玩品本少利大 一月十三開課 萬打老道 電話：3-711356

工商晚報 分類廣告 銷數廣 效力大 收費廉 每段大字四個，小字三十四個，每天三元（日晚聯刊，每天六元），醫藥類每天三元，不折不扣，以四段爲限（聯刊不在此限）

“一心”有平價機票推出 K969174 K951121
九龍彌敦道655號胡社生行912室“一心”旅行社
全部來回 台北650 東京1100 大阪1350 韓國1300 泰國990 星馬1380 星馬泰1650 紐約3400 三藩市3190 溫哥華4200 多倫多3850 中東3600 南美5900 澳洲2620 倫敦1996 歐洲3800 絕不取巧

專辦台證 特快 ＊代辦各國簽證＊ 一心旅行社 彌敦道655號 胡社生行912室 K969174．K951121

出讓

農場平讓 田心村永久住屋400呎 撥地千餘呎 水電齊 電話：[illegible] 洽

責精不貴多
香港家庭計劃指導會
THE FAMILY PLANNING ASSOCIATION OF HONG KONG

如蒙惠刊本報日晚廣告 請電H二三七九三〇七或二二五四九五五洽

善補靈藥 外施 老鄉妙藥 強壯堅體 固本培元 有不可思議之效 各處有售

醫藥 喉 吳景雲醫師 專科中醫 喉痧喉癰 喉瘡喉爛 單喉蛾 雙喉蛾 喉症 即日見效 限日痊癒 館址：九龍中國貨公司對面 電梯按（2）字

亞聯歐美聯人選俱有腹稿
實力均雄厚預料演出可觀
盧寶睇起黃國安將加選打省港盃

人語圈中

【本報訊】足總教練盧寶昨午返抵本港立即到大球場參觀海蜂對南華的高級組銀牌賽。盧寶返港與足總續約六個星期，以便帶領港隊爭逐「省港盃」賽及賜賀歲波。

盧寶希望在短期內能夠增選一些球員重組香港隊，他昨日特別留意南華與海蜂陣中的球員，他對南華中場新血黃國安十分欣賞，他說：「除了世界盃外圍賽香港隊的球員外，我不認識其他香港球員，我覺得南華十五號的表現相當不錯，他將會被邀請加入香港隊。」

後來盧寶得知黃國安是港甾隊球員，他頻頻稱好，盧寶表示：香港隊在外圍賽最後一役對中共隊的表現實在使人難忘，雖然並非每一個球員都踢得很好，但普遍已表現出很高水準，所以，我希望尋找到更理想的球員，重組香港隊。

盧寶並表示：他是否會與足總簽署長期合約，則視乎條件及工作環境而定，但他所要求的條件會比較目前高。

另外港選小組亦將在今晚選出廿二日晚省港盃次回合一場序幕，亞洲聯對歐美聯的十五名球員及教練。

據亞洲聯的領隊黃創山表示，他目前已有了十八名球員的腹稿，但尚未決定放棄那三人，該十八人為：何容興、黃金福、古廉權、區永鴻、陳國良、潘長旺、黃達材、金成男、金剛男、金顯福、鄭沛強、鄧錦添、賴汝樞、李光善、朴炳徹、葉志強、余國傑。

至於歐美聯的領隊陳瑤琴亦表示她已有了十七名球員的腹稿，但目前還未決定放棄那兩名球員，該十七人為：和路文、格蓮、麥卡力、滌納曾、占美尼斯、廖加度、積奇、安德遜、史密夫、柏拉索、錫頓、卡路、森寶、瑟頓、賓尼、托叠夫、保納。亞洲聯及歐美聯兩隊將在廿二日晚角逐一萬港元的獎金。

盧寶睇起，會入選港腳的黃國安（左）。

吳教頭話南華休戰過久
球員狀態未復水準
入選港隊者多未專心備戰

賽後總評

【本報訊】南華教練吳偉文昨午賽後表示：該隊敗於海蜂是因為本地波停賽了六個星期後，整隊的演出水準不及季中時的爽朗，而且隊中祇有一半球員是有較佳的比賽狀態。

但是吳偉文並沒有責備失準的球員，當記者詢問他謂中鋒尹志強的兩次失機是否是關鍵，他祇表示球員祇是人，不是機器。

吳偉文表示：該隊昨午祇有四名後衛，中場梁能仁及黃國安，前鋒馮志明等人是有狀態。

他同時指出：多球員入選香港隊並非好事，因為不能夠齊集所有球員操練，但相反海蜂卻可以專心地準備這場賽事。

吳偉文又補充說：「在七七年底，南華也曾在球員隨港隊赴中東打世界盃賽後，在銀牌敗於海蜂。」

他表示較令他失望的是南華在昨仗很少由一對後衛作輔助翼鋒，從邊綫傳中高球予尹志強發揮高空攻勢。他指出海蜂後衛中堅在高球方面是弱於尹志強，而門將黃金福也因狀態未足，不敢出迎，但南華卻未有利用這點。

吳偉文並續稱這與港隊的踢法不同有關，池一坡就是不敢放胆出擊助攻。

吳偉文又表示：在當時失去一球是他估計不及，他當時是以為會加時，並已叫陳觀傑熱身，想不到卻在蔡育瑜受傷，他正在寫紙換人時，給海蜂射入一球，該球是怎樣輸，他也看不到。

他表示在實力接近的比賽，能夠把握機會射入一球是很重要的，南華是輸了，也不能怪責找藉口。

泰仔獨讚朴炳徹
金顯福亦大功臣

【本報訊】海蜂教練羅國泰昨日賽後笑容滿面，似乎對己隊能擊敗南華，晉級銀牌四強十分高興，他分析了海蜂贏波的原因。

羅國泰首先大讚南韓球員朴炳徹演出精采，是全場廿多位球員中表現最佳的一人。而金顯福個人獨射兩球，角度均十分刁鑽，是贏波功臣；其餘幾位南韓球員門志旺盛，並沒有因停賽太久而失水準，十分難得。反觀南華全隊在……

海蜂部份華籍球員都因休戰太久而未復水準，尤以南華幾名前鋒更大失常態，尹志強衝刺作……[illegible]……加料催谷，令球員早些回復水準，在下仗中才有較佳的表現。

羅國泰解釋在上半場時，由於海蜂中場打得鬆懈，沒有在中場緊迫對方球員，致令南華在大部份時間均控球在腳，拉空海蜂防線，才以直線傳交尹志強衝刺，而葉志強及助攻的池一坡也能產生威脅，幸好海蜂後防能力保不失。至下半場海蜂改變戰術，在中場作緊身攔截，打亂了南華的推進，形勢較上半場好；而以整場波來計，南華雖控球在腳的時間較多，但反而不及海蜂的間歇性突擊有威脅。

南華失第一球時，雖謂蔡育瑜因傷離場，以十人應戰，走漏了李光善；但池一坡的大意，被金顯福從容射入，是難辭其咎的。而替入蔡育瑜的朱德鳴，顯然是水準未及，若非時間已近完場，相信朱德鳴會因犯規而至多失一兩球，因為他一出場便已犯規頻頻了。（名劍）

韓籍領隊賽後即宣佈
獎金千五元
其他特別獎有一隻「牛」

【本報訊】海蜂昨日在臨完場前，憑金顯福兩度妙射，擊退南華。賽後韓籍領隊孫相龍雖表示雙方均未在水準，但對球員的表現已感滿意，並即席宣佈每人獎金一千五百元，另外還有各韓籍股東的特別獎金，相信起碼亦有五、六百元以上。

孫相龍將於今日離港返韓，主要是為海蜂班兵，他表示海蜂將會在四名南韓球員中揀三人，其中在較早前訪港的南韓忠義隊隊長朴昌善已與海蜂達成協議，來港已事在必行，其餘三人為忠義隊的左翼李康敏，南韓國家隊隊長趙榮會及後衛崔忠德；孫相龍表示他會在此三人中揀兩人來港。但海蜂所需的位置是前鋒與中堅，相信海蜂將會集中在此兩個位置中選人；孫相龍將於本週六返港。

另外，南韓國家隊將於本年中參加世界盃外圍賽，目前該隊已開始集訓，並已訂於下月二日前往北美洲集訓及熱身，至廿七日才返國。而孫相龍証實南韓國家隊曾與海蜂的金成男及金剛男兄弟聯絡，希望能召他們返國效力；但由於海蜂目前極需要此兩名球員，而南韓國內亦很多廿三、四歲的當打球員，故最後決定放棄召金氏兄弟返國。

孫相龍今次返南韓，除了為海蜂增兵外，同時亦可能與忠義隊洽談，希望在下一球季能再次邀請該隊來港演出。

女籃均安贏南華
甲一警察挫南青

【本報訊】昨晚在九龍伊館舉行的籃球聯賽，女子甲組均安勝南華四十八比三十二（上半……

在數特維多舉行的世界金盃賽決賽，烏拉圭以二比一挫巴西，圖為烏拉圭球員域多連奴（右）頂入決定性一球的情形。

蔡育瑜傷出後防崩潰
海蜂以兩球淘汰南華

海蜂淨勝南華兩球，打入高級組銀牌四強，兩隻入球，由韓將金顯福包辦。

南華致敗的主要關鍵，為距離完場前十一分鐘，蔡育瑜受傷離場。當時仍未及調上替補球員，以十人應戰，海蜂就在下半場三十五分鐘，文錦棠將球斬上，李光善頂橫，池一坡以胸停球仍未及踢出，被金顯福「插位」用胸將球挨前，起腳射門，替海蜂打開紀錄。南華失了第一球之後，才由朱德鳴入替中堅的位置，但因經驗所限，未能鉗制李光善，就在四十二分鐘，金剛男將球傳入禁區，李光善背門而立，將皮球頂向禁區邊緣，金顯福在離門十八碼「寫利」射門，帶來二比零的戰果。

蔡育瑜受傷離場，南華的防禦網已陷於崩潰，而海蜂由李光善用頭球供應隊友射門，亦屬戰術上的成功。

到大球場的二萬六千三百廿五位觀衆，當球賽進行至下半場三十分鐘，也許仍會估計到合計花了四十三萬七千零七十元的票價，可能看到加時決勝負，但蔡育瑜受傷離場後僅一分鐘，南華已陷入被淘汰的命運。

南華吃敗仗 部份球員狀態不足

由於本地球賽停頓太久，贏波的海蜂踢來並不算好，輸波的南華，則表現較差。上半場「少林兵」的中場擺截及進攻組織尚算不俗，可惜「堀門」的威脅不夠，幾個入選香港隊的球員，踢來不夠「放」，尹志強狀態不足及曾經失機，馮志明受制於朴炳徹，池一坡未敢放胆出擊，道可能與世界盃外圍賽替香港隊上陣踢守勢足球有關，昨日南華根本踢不出原有的節奏。

因為南華前鋒臨門的威脅不夠，海蜂後防所受的壓力不大，左後衛朴炳徹且有餘力出擊，遺員錦棠足跡遍全場，亦為他效力海蜂兩屆以來，踢得最出色的一仗，學生兄弟金剛男、成男的遮擋互傳，伺機輸送給隊友發動攻勢，也造成了下半場的進攻較有威脅性。

海蜂曾於下半場二十分鐘由黃德祥入替施維山，南華除了由朱德鳴填補了因傷離場的蔡育瑜空缺，三十七分鐘再由陳應偉代替葉志強，惟換人以後，仍未能使攻力增强，反而後防更呈不穩。（文玲）

雙方陣容如下：

（海蜂）張錦洪、黃金福、朴炳徹、金顯福、李文雄、金成男、李光善、何錦培、金剛男、施維山

場邊人語

五韓將表現出色
金顯福包辦兩球

海蜂金顯福（左二）昨午對南華的銀牌複賽梅開二度，圖為他接應李光善（不在圖內）頂交，射入二比零時，無人看管，祇有証球在欣賞他迎球抽射。（本報記者吳漢攝）

初級組總督盃
友怡發生毆鬥
各有兩人出場

跑馬地球場昨午再有毆鬥事件發生，險些出現羣毆局面，幸而在場的警員及足總監委及時制止，才不致出現不愉快事件，共有四名球員被逐離場，但賽事仍以完成。

該場賽事為初級總督盃賽，由友邦對怡和。賽事一直進行得相當融洽，友邦在下半場開賽未幾先以一比〇領先，戰至下半場三十分鐘，怡和中場斬球入友邦禁區，友邦一名後防球員與怡和一名前鋒在爭球時發生衝突，先而口角，繼而動武，其他球員見狀，有些趨前撲勸阻，有些趨前加入戰團，出現局部毆鬥。

毆鬥事件約進行了分餘鐘，在場巡視的警員立即出面制止，事件才告平息。

球證與旁證交換過意見後，分別判罰友邦的門將及九號球員與怡和的六號及四號球員離場。

球證見事件並不嚴重，祇是部份球員動武，且在警方制止後，亦已冷靜下來，為免事件擴大，未有「腰斬」，結果友邦以一比零淘汰怡和出局。

盧寶返港否認
東昇揾荷兵
職員放烟幕

【本報訊】日前東昇某職員曾傳出消息，謂港隊教練盧寶今次返國，將會為該隊找五至六名荷蘭球員來港替東昇效力，並書之鑿鑿的表示盧寶返港後將會有肯定的答覆。但當盧寶昨日返港後，向記者答覆此問題時，他竟回答是「全無此事」。

球人球事

仇志强昨抵港証實
大馬參加世盃預賽
有意召葉志强回國

大馬國腳仇志强，昨日在大球場出現，並對記者透露目前大馬國家隊，備戰世界盃亞洲區第二組外圍賽的籌備工作。

仇志强表示：大馬足總在較早時，已選出卅名國腳，準備在農曆新年後，往吉隆坡進行集訓工作，他本人亦榜上有名，南華的葉志强，也被列入國家隊名單內。

他謂：葉志强是否獲南華會及足總批准，頗成疑問，還有待大馬足總與南華及香港足總如何商量了！

除了仇、葉兩人外，蘇進安、莫達、賓財富等大馬國腳，亦被召入伍。

據「神經刀」稱：大馬隊的人選，大部份是富有作戰經驗的球員，教練人選方面，大馬足總在前年底，已聘請一位名為威瑞的西德教練任教。

仇志强是在上週來港辦貨的。

週三夜馬選胆
偉大先生南冰洋

馬士論馬

週三有六場夜馬賽事，由於參戰馬較疏落，相信場面較為冷淡，茲將各場之馬胆介紹參考。

安勁上回跑一千米路短未能發揮得出其衝刺，今次雖然仍跑短途，但沙地則有速度，馬少場合更為有利，今次負磅奇輕，有力爭先。

更圖利前速表現飛快，上回僅敗於強手，今番捲土重來，狀態依然保持得到，本身之實力尚未見底，馬少場合亦對其有助，有力一放到底，值得選作馬胆。

轉好運上回贏短途甚輕鬆，走勢一氣呵成，拼後續見進步，雖然負重磅，但跑短途影響不大，此程沙地亦有根據，值得先考慮。

偉大先生上季由詹亞健在沙地短途亦爆過大冷，可見沙地之性能亦好，今次勝後小休仍有好準備，負磅雖重，如肯用告東尼，有力再贏多一伕。

愛將跑沙地長途亦夠靭，狀態亦在作戰水準，跑此程留後有衝勁，雖然負磅稍重，但有足夠狀態，仍可一爭。

南冰洋今季之演出甚穩，跑長途靭力亦可靠，勝後小休仍有好準備，今番負磅雖重，但對手不強，仍有出冷門機會。

冷心得馬

千里馬已試準
遇冷未可盡忘

今次夜馬編排在快活谷跑沙地，報名馬未見踴躍，大出人意料之外，相信一定有冷場出現，不過，選擇馬匹下注，亦不容易也。以近期試跑所見，有資格出冷之馬，我喜歡千里馬。

說到千里馬實力，處在第四班應該佔到一定程度優勢，無可懷疑。由於此馬一向演出不正常，狀態反覆太大，導致來港迄今尚無良好表現，上週此馬與夠威夠格拍跳，沿途節節爭先，經常與夠威夠格伴跳，互有勝負，上週一課快功夫，千里馬外欄竄上，腳頭雄渾，近期試跑所罕見勇態，令人一新觀感。

千里馬底質不弱，祇不過狀態不易持續耳，沙地性能特佳，跑一〇三〇米絕對可以勝任愉快，無可懷疑，今季尚無良好演出，上陣比賽一定受馬迷忽視，有實力合沙地比賽馬匹，豈容忽視之理，雖然失準馬匹，缺乏信心大捧，但可以考慮博冷。事實上本場形勢欠明朗，根本沒有穩健投注對象出現，有態之千里馬，最佳冷門對象，不妨斟酌小敵。·趙子龍·

軍心沙地速佳
配保勝天皇星

週三夜馬，雖然仍在跑馬地進行，但卻跑沙地，由於草地須要保養一段時日之故，此項措施，實為馬會當局明智之舉，閒話表過，言歸正題，今次賽事，第四班一〇三〇咪共有三組分別角逐，有關第一組初步形勢，個人觀感優先提供如下。

「軍心」居於目前班次，肯定佔有優勢，看前賽沙地短途，雖由紅牌見習押陣，亦能輕易放出，一鏖絕騎而去，直抵終點搶元，雖然上回一千直路賽改由馬彼得主戰，全程表現欠佳，且包尾大班而返，此為戰意問題耳，與此馬實力無關，論當時狀態，確在大勇之境，賽後復操所見，保持有餘，今番適逢沙地短途，正是其理想出處，即使再配小王上陣，依然有力爭取勝利。

可與一爭者有「保勝」與「天皇星」，前者賈新未蠢，進步是意中事，此馬以沙地短途起家，性能無疑，前賽速度銳利無比，連賽後狀態已復臻境，今次出戰宜路，應是前者之敵，後者底質較高，老而未頹，近期有迴光之勢，不失為最佳冷門之材。·梁國治·

今晨特別鏡頭（邊欄客）

天皇星	55.0（26.0）	薛	扣緊完成	火氣甚盛
保勝	55.3（26.1）	巫	神態昂然	走勢悅目
偉大先生	26.3（26.3）	東	步幅甚壯	仍在勇點
快靈登	55.1（27.1）	劉	走勢起力	已有轉機
龍翔	56.1（27.3）	馬	全程力留	神靚步順
安勁	1.27.0（26.0）	藍	腳頭硬朗	神態甚生
軍心	58.0（26.2）	君	火氣仍旺	勇況未遜
英之寶	53.4（26.1）	東	末段轉策	稍有色起
小成功	53.4（26.1）	力	貼欄疾走	近態仍勇
明輝	52.5（26.3）	劉	姿態從容	猶有餘力

沙田晨操快訊

野火南冰洋有好感
海皇星蘇捷復勇點

沙田晨課

今早沙田出試馬匹甚為疏落，再加上天寒地凍，觀操倍覺瑟縮，週三有夜賽，但由於參戰馬少關係，雖屬最後試跑期，但出跳馬仍不多，新配有巫淵時過濟朱廠蘇捷。

★海皇星由摩加利快試兩段，本身為快馬，且擅走沙地，今次有備而戰，走勢一氣呵成，狀態在實起之中，與摩加利合拍，馬少場合有力放得到。

★南冰洋由馬彼得快試三段，身輕步爽，狀態始終保持得到，本身跑長途靭力可靠，最近幾伕演出亦穩，今次小休備戰仍積極，有資格爭先。

★山海關由朴仕能快試三段，步密有勁，儀態已大有起色，沿途扣慢，末段氣勢仍盛，沙地有速度，有分頭值得跟進。

★金光由浩德與野火盧智同跳三段，野火佔欄領先到底，而金光在外檔追趕走勢亦勁強，兩駒均有好感，野火近況起得更滿意，有分頭值得跟進。金光初起，雖未認真十足，但沙地有速度，亦有可爭之道。

★銀駒由馬彼得快試兩段，走勢輕鬆，狀態仍可保持，但越級挑戰，實力覺欠一皮，雖有減磅之利，仍難捧到。

★新秀由摩加利快試兩段，馬身寮肥，近況雖有轉機，但仍未達十足水準，但沙地路合，亦有留意價值。

★巫淵時過濟蘇捷，快試兩段，步密急勁，狀態匯在勇境，本身為快馬，跑千四米留後尚有衝勁，有分頭亦值得小敵。

★頭獎由譚文就快試三段，起步乃留，但末段姿態已覺勉強，今番跑二千米途程過長，恐不易放到。

★高高由李森快試三段，不過不失，但始終欠多少銳氣，本身演出亦失準，宜暫勿捧。

★更多趣由沈集成與點金王子施維浦同跳三段，更多趣老馬有迴光之勇，馬身見壯，末段推送反應甚強，今番對手不強，應為前列之選。

先見

血統與機會

第四班短途賽
捧馬彼得坐騎

近期馬彼得門志甚強，每出必有好表現，目前已以十三場頭馬名列第三，僅次於告東尼及摩加利，在週三夜賽中，馬彼得的坐騎實力甚強，值得特別留意。

「軍心」列陣第四班，一〇三〇首組，此四自勝馬降至第四班有極大優勢，前伕在王君適勝下贏沙地一一五〇米，走勢甚佳，上伕易配馬彼得，跑一千米敗於意外，今伕再跑沙地短途，應有再勝之力。

「永榮」列陣第四班一〇三〇米次組，此駒前速相當快，曾贏過此班，今季跑過三次，均在前列歸來，尤其是上伕一千米走入第四，所負不多，已接近勝利邊緣，今伕路合，對手無多，有力爭勝。

「東海」列陣第四班一〇三〇米第三組，這匹去年度自勝馬降至此班有極大優勢，近期成熟進步，身型收得相當好，賈新馬進步神速，今伕負磅適中，同場快馬不多，「東海」具有爭勝條件，值得捧場。

「銀駒」列陣第四班一四〇〇米，此駒今季初兩次跑中短途，均敗於強手而得第二，而駭兩伕均是負重磅上陣，今伕「銀駒」越級挑戰，只負一二四磅，比起上伕有減十六磅之利，有機會收復前失。

「南冰洋」列陣第六班二〇〇〇米次組，此駒後勁強橫，上伕在同程贏馬，小休後復躁勇態依然，今伕雖加八磅，對手平平，有力再勝。

馬彼得週三夜賽五匹坐騎「軍心」、「永榮」、「東海」、「銀駒」及「南冰洋」均有爭勝之力，值得留意。班班

四方八面

介紹兩匹冷品
千里馬偉大先生

本週三的夜賽第四班有四組上陣，跑一〇三〇米的佔了三組，第一組的千里馬久思行動，上次仍然按兵，今次狀態有進，蔘後人亦可以放心進取。

第二組的金光，此程甚合，同場對手不多，必有作爲。

第三組的盆驛及獲多好，上次俱放得甚勁，今次路程適合，大可及鋒而試，筆者則較喜歡盆驛。

另一組，路程則爲千四米。確得寶、嘻嘻哈哈、偉大先生是此一組中實力份子。嘻嘻哈哈欠了戴萊，不如小告之偉大先生。

確得寶近態似不如嘻嘻哈哈。另方面看清將會留待下次才出擊，因此，筆者今次更睇好偉大先生。（曹碩）

保勝快磨走勢上力
友誼至上仍可保持

晨操快訊

一月十二日，星期一，快活谷

今早快活谷晨課，出試馬匹尚多，但周三上陣者稍僅見十餘駒，參戰馬較少之故，告東尼過檔友旗新配搭，有告東尼過檔友誼至上。

△保勝由巫瑞時試半里，與崑侶長光為伴，前駒處外檔，全程扣韁頗力，走勢甚利，神態亦生，近飄表現，勇況依然穩定，今賽沙地角逐，正合其性能，是三甲中前列之選，其動態宜多關注。

△鄉村英雄由王君適試三段，與苗立圖之心想事成為伴，直路爭持，前駒貼欄疾走，衝刺有力，强如心想事成，今歷表現亦有不如，鄉村英雄靭力不弱，沙地亦可應付，憑當起之銳，有力佔先多少，再追一次無妨。

△告東尼策偉大先生，輕馳一段，出腳頗爲開朗，神態亦穩，此駒前速太慢，今賽快活谷角逐，因直路較短，有後上不及之虞，近態雖穩，但捧得過份，並非值得了。

△友誼至上由告東尼試半里，與陳毓培之福勝為伴，前駒貼欄，返過直路一程，告東尼緊擋放鬆，反應令人滿意，今番越級挑戰，對手未算強，仍有可爭之道，留意爲宜。

△明輝由劉同安試半里，全程按韁而馳，步姿輕快，但馬身頗爲瘦削，未覺進步，今賽沙地，雖合其性能，但捧得過份，亦非太值得捧，以敵爲宜。

△軍心由王君適試半里，全程力留，姿態悅目，近況持續有餘，上賽包尾而回，看來是操練不足所致，今番有備而戰，是三甲中前列之選，留意爲宜。

△天皇星由薛卓時試半里，全程大力扣緊，走勢甚勇，神態亦生。此駒走沙地正合腳法，但今季表現，前速已不如盛年，短途角逐，有前段跟不住之虞，熱捧犯不着，以敵爲宜。

張基

「嘆茶」！「嘆」何容易

最堪回味集

△嘆茶的風氣，已大不如前，消顯然是西洋風味使入所影響。還有，生活緊張的社會，「嘆茶」所消耗的時間，會令到你收入遭受損失。「嘆茶」這種風氣，應該被淘汰。現在香港，有些有名堂的「茶居」，一盅茶的消費，要開嚓「三個半」。又常然不能淨飲，「一碟」的價錢，也高到「三個二」，只嘆了「一盅一碟」，這最被「企堂」所鄙視的找數都為六元七角，加上幾角錢的「手攞」（而且非「攞」不可），豈不是消耗七元多。同時，這些如此夠威的「茶居」，或者稱「茶室」，亦不許可你在這裏嘆其「半日安」（嘆茶過久，企堂稱為半日安）。不過，港區依然有數間茶居，尚堪許你嘆下「一盅兩件」，但並不是午膳的時間（下午一時至二時），只許在三四點鐘之時，獲得這個「嘆」字。九龍區在旺角最旺的中心地區，也有一兩家，可容許你嘆茶，但吃的東西並不理想，錢的消耗，心理上不甚安慰。

△談到「茶居」嘆茶的風氣，忽又想起廣州「雲來閣」的名稱與奇異的來源。「雲來閣」係在惠愛中路，係相當大的茶居，生意也十分旺。它何以要用「雲來閣」這個招牌呢？講起來，原是一段古。據說清末在未名令禁煙（自然是鴉片烟）之前，雲來閣本身係「烟館」，內裏四面都是橫床直竹，吞雲吐霧。就實際情形命名，便取「雲來」二字。及後，林則徐南來督粵，禁烟雷厲風行。烟館也被掃蕩，「雲來」便改業茶肆，就加上一個「閣」字為名，得以稱為「雲來閣」。經過世變之後，「雲來閣」卻又變成玩古玉人士的聚集之所，天天的生意更旺。

其他在惠愛路上的，為占元閣、南園、玉棠春、玉醪春等茶居、酒家，生意也一樣旺。但以「嘆茶」之道而論，都不如「雲來閣」。

假如肯花多些錢，則可以到財廳前的蘭苑、陸園品茗，這兩家茶室的「點心」，佇稱親通廣州。附近的「山泉」及「半甌」都不俗。特別是「半甌」，所用的茶葉特別名貴，但索價，貴通廣州。（新聞報）

美女僮安布拉露去澳洲雪梨的一個場地表演，她最使人喝采，是能同時使兩條海豚，齊齊的向高躍起。

英人雖然鬧窮 時常浪費糧食

每年達四十八億元

英國經常在鬧窮，除了因為工人動輒便採取罷工行動之外，還有一項，就是糧食的浪費。

雖然，英國人不是大飲大食的民族，但是，根據英國倫敦一向公共事業社團的保守估計，英國在糧食方面的浪費，每年竟然達到四十八億美元，平均一個月浪費四億美元，不可謂不驚人。

假如拿五六年前世界糧食危機達到頂點的時候來說，英國每年所浪費的糧食，足足可以養活整個發展中的世界。

由於這項重大的浪費，使到某些對國家利益重視的團體，紛紛研究，如何能夠效法，以減少國家方面的浪費，以減少每年的開銷赤字。

有多個團體，已經為政府想出一個好的方法，就是希望透過地方政府和農民協會的合作，務使不再浪費那些糧食。

計劃的主要重點，是將那些廢棄的食物，收集起來，然後設立食物再循環的工廠，將這些食物經過潔淨的過程，然後送到飼養豬隻的農村去。

英國大約有七百萬頭豬，是利用糧食飼料來畜養的，而這些飼料，均是由外地進口。

假如英國能夠全面實施廢棄糧食再造的話，則可以為英國節省每年超過廿億美元以上的金錢，同時，又可以減少飼料的進口，減輕入口赤字。

幾個有力的團體認為，由於豬隻飼料，可以用廢棄的食物再造，使英國節省了一筆開銷，而這筆可觀的錢，則可以用來支援第三世界一些貧窮落後的國家。

同時，由於對外的需求減少，那些飼料費用，也不必由於需求的增加而增加購買價，對國家來說，廢棄食物再造，可以說是有多項利益而無一害的。

英國地方政府亦同意一些團體所提出的食物再造的政策。

這項計劃實施之後，一些大型的工廠食堂，醫院，以及軍營，加上其他類似的大機構，他們的殘羹剩飯，將會被收集起來，然後送到再造食物的工廠，把這些原是廢棄的食物，製造適宜於牲口食用的飼料。

不過，一些專家卻並不同意向普通民居收取類似的廢棄糧食，原因是數量太少，反而會浪費人力，同時，在民居的廢棄食物中，有可能會滲入一些塑膠及玻璃碎等雜物，對於家畜來說，會造成損害。

英國這項廢棄食糧再造，還可以避免那些剩餘食物，到處亂置，而造成一些毒化作用，造成環境污染及危害人體的健康。（朗朗）

音樂牙刷 好使好用

法國南部一位牙科醫生發明了一種音樂牙刷，不過牙齒必須適當地刷牙刷才會響起音樂。

這種牙刷可以奏出卅種不同的曲調，每曲長九十秒鐘。

不過，如果牙刷不是適當地使用（即上下而刷）的話，音樂立刻停止。

這種音樂牙刷的發明人是卅三歲的西諾醫生他這個發明使他在日內瓦舉行的第九屆國際發明沙龍上，奪得銅牌獎。他打算不久推出一種能玩奏五百種曲調的牙刷。

東西

七彩詩筒

電車專線

電車巴士行專線，
道理誰知只半通。
縱使直升機上望，
未如行路睇玲瓏。

詩：高景　圖：華生

東區巴士與電車專線，交通官員承認電車失敗，曾乘直升機在高空觀察。

卡式座是近年音響器材中，進步得最快的一種器材。現在我們只需付出一般的消費，便可以買得到一部比昔日頂級產品品質更佳的卡式座了。樂聲牌最近面世的多種型號的新型卡式座，其中不乏是屬於價格便宜，品質傑出的好貨品。

[illegible]的磁帶選擇器，除可應用「金屬磁帶」外，也同時可以配合「鉻帶」、「鐵鉻帶」以及「標準式」[illegible]磁帶的操作是由一排七位的按鍵負責，它們雖然不是電子開關式的按鈕，但動作也相[illegible]

海灘救生工作 女人已可擔任

海灘救生員的工作，一向是男人擔任的，但現在情形改變了，在澳洲已有不少女人，參加海灘救生員的行列，與男人一齊出動，拯救在海上被溺的人，著名的邦地海灘，常見到女子救生員的芳蹤。

十七歲的雪梨女子康妮露莉，本來是北邦地滑浪救生俱樂部的會員，一向擔任內勤的無綫電拍發工作，現在不屈居在辦公廳內了，她出動救人。她現在是廿名女救生員之一，並且已獲得了銅牌。

女子的體力及技術，足夠擔任海上救生員有餘，在邦地海灘每逢星期六及星期日，擠來了二萬人，現在正是澳洲的夏天，她們加入男人的行列，提供很大的幫助。這一個會經常招募海上救生員的，女子亦在所歡迎，她們有男人同樣的資格。

她們也同樣地劃艇出海，邦地海灘的女救生員，個個是健美的，最年幼的竟是祇有十五歲，救生員又參加與其他會的救生員作技術比賽，個個是好手呢。（小兵）

宇宙歷史有多久 估計十二萬億年

印度達達基研究院的科學家約舒，在新德里一本物理學刊物上撰文，推斷宇宙已有十二點四兆年的歷史（一兆相當於一萬億），這比一般科學家的估計大了七百倍之多。

約舒稱，他的估計是根據愛恩斯坦的相對論和宇宙充滿微弱的微波輻射這種信念的。這種微波輻射是在一次「大爆炸」後，宇宙形成所留下的輻射。約舒又補充說，這個估計雖然偏高，但與有關宇宙擴展速度的新觀點相符。

香檳美女脫衣舞娘　巴黎麗都夜總會的脫衣舞，是世界聞名的，每一個美女經過精選，週末尤其是特別精彩，尋樂的人是美女陪着，再加香檳與大餐，台上的半裸女郎，極盡視聽之娛，但是誰發明脫衣舞的呢，恐怕很少人找得出答案，原來是美國的菲莉絲狄士比。（兵）

變性手術見不得光 很多人找黑市醫生

變性手術，本來不是一件見不得光的事，但是，有些人，卻不大想讓人知道自己變性，因此，他們千方百計的去找一些黑市變性手術醫生，替他們解決生理上的畸型發展。

另外，有些人則在專家的檢驗之下，認為不適宜變性，可是，這些人士，卻在心理上，認為自己非變性不可，故此，他們祇有去找黑市的變性手術醫生。

還有的是，有些人，因為覺得自己生來的性別平平無奇，他們想試一試做異性的滋味，在這種情形之下，他們自然祇有去找黑市變性手術醫生了。

在美國，曾經有人付出一萬美元，找黑市變性手術醫生，收費並不便宜。

當然，替有需要者施行變性手術的醫生，他們本身也要冒很大的危險，假如萬一發生了甚麼意外，他們醫生執照，可能會被吊銷。

所以，做黑市變性手術者，多數都是有些身價的人，換了普通人，他們根本就付不起那筆昂貴的黑市變性手術費用。

去年，在巴西的聖保羅市，有一個青年，由於一時[illegible]苦。

這件事，結果鬧到法庭，而那個替人進行黑市變性手術的醫生，也被判罰巨款，還要賠償那個變性手術青年的損失。

不過，這個青年雖然得到賠償，卻變成了終生遺恨。自從這件事發生之後，聖保羅市馬上頒佈一項新的禁令，禁止任何形式的黑市變性手術，違者最高可以被判終生監禁。

一些認可的變性手術專家表示，進行黑市變性手術，由於經驗不足，及儀器欠缺，是一項非常危險的做法，除了容易使接受黑市變性手術者變成不男不女之外，更嚴重的是，有可能會奪去他們的寶貴生命。

專家說，經過專家的檢查，假如認為不必要或不適宜施行變性手術者，而他們卻硬要去施行變性手術的話，無疑是一個大傻瓜，就算手術成功了，但以後，他們有可能會遇到其他有關性及性心理上的困擾，到時，替他施行黑市變性手術者，可能無能為力，但是，如果[illegible]

高級放大器

目前的音響器材市場，[illegible]響器材，最近又再次見[illegible]

[illegible]該機面板上的控制器很少，但每一個掣都是必要的，右上角是選台旋[illegible]輸出電壓由零至三百毫伏（可調），採用之半[illegible]新不幫的音質，即使是配用美日產品，也能表[illegible]它們的外型，色調都是一致的。A75型也[illegible]

年關近鮑魚價漲

陽話香江

[illegible]半個月，便是農曆新年．今年的年宵貨品，普遍都漲價了，約二成，其中以鮑魚漲得最厲害，但糯米粉和髮菜則未見有波動。

現時，雖然年宵貨品還未到大暢銷期，但雜貨店與一些海味店，士多店，都已把年銷貨品陳列了出來。

今年的水仙花頭，批發價雖是提高了兩成，但在零售市場上，售價祇有大個子的水仙花頭才將售價提高，而小水仙花頭則仍照去年的售價，去年細水仙花頭，每個五元，今年也是五元，而大個的水仙花頭，今年售十八元至廿元一個，而去年祇是售十五元一個而已，漲幅頗大，不過在中頭方面，往年售八元，今年則祇是售十三至十二元，這是拉上補下的方法。細型的不加價，而大型的則加多一點。

紅瓜子的零售價，目前看到的八步瓜，每斤售十二元，比較去年，亦高了兩成。最靚的一級紅瓜子每斤售十五元，也是比去年加了百分之二十，不過，也仍有較廉價的紅瓜子出售，每斤八元至九元。

所有年宵貨中，以鮑魚的漲價最劇烈，罐頭的墨西哥鮑魚，每罐零售價是七十元，比較早些時的六十八元又貴了兩元，去年鮑魚的零售價祇是五十元，兩者相比，今年比去年貴了百分之四十五。

在各類年宵貨品都「加」的情況下，惟糯米粉也和去年一樣，並未加價。今年的糯米粉和粘米粉，全部都改良了包裝，兩者都用透明的塑膠袋載着，規格分大袋裝和細袋裝兩種，大袋裝每袋一公斤，細袋裝是零點六公斤。

前些時，由於糯米粉不是暢銷期，故零售價略跌，進入十一月冬節之後，糯米粉入暢銷期，批發價提高了一些，故零售價也提高，細包裝每包售二元五角至二元七角，但這是和去年同期的售價一樣，並未漲價。

至於髮菜，今年零售價每兩十八元，和去年同期一樣，並無大變動。（月古）

據傳毛婆有女 在公仔箱工作

[illegible]頭，由於她受害及被人正面指出在過去吃大鑊飯的時代，生活風七八糟，因此她的過去私事，成為許多文章的資料，除了左報大篇幅的描寫她的臭史之外，還有在太平山下的茶餘飯後閒談與傳說，最近其中一項最引人興趣的是說，毛婆有一個千金，在公仔箱演出，這個故事，姑妄言之，姑妄聽之。

這個公仔箱戲子女，在數年前是頗多出鏡的，多演八卦婆及較為潑辣的女人為著稱，但是並不很紅，這是因為她的外貌，與個子較小有關，而戲路也受限制，屬於二三流角色，近年則較少戲份，也許是公仔箱的戲路，未有對她有適當的安排，偶然有一個角色也是平凡的。

不過她的老豆，也是太平山下的人認識的，年紀已老過了，在娛樂界撈過，而且在說對白時是鄉音很重的。而據說這個所謂江青的女兒，是他經手的，父女關係就是如此的來歷。然而空穴來風，不是全無根據的，因為那個老頭子，從前就是在上海話劇界的男演員，而他今年已老到滿面皺紋，計吓條數，女兒四十幾歲，則似乎亦有可能，但是太平山下，古怪古仔滿天飛，如不相信，左耳入右耳出可也。（志訴）

新界衛星城市積極發展

市區地用盡 人口及工業漸漸移向新界

沙田大事興建新型洋樓，大埔亦建了一處別墅的集中地，更遠的元朗亦有龐大的住宅區發展，到了一九八六年，香港人口的百分之四十，將是居住在新界。

元朗過去是一個鄉村區，在七十年代初仍然是老樣子，但到了現在，是一個新型城市的面貌。看新界所有新市鎮的發展規模，人口及工業也是紛紛遷入這一大片過去不受重視的地帶，任何市鎮均有一個百分比率的土地，撥出發展工業。到了一九九六年，工業的百分之九十，將是遷往新界。

港九的市區將難有工業發展，是顯而易見的，市區的工業大廈，例如在北角一帶的，當年是數十元一尺樓面面積售出，現值車路的每尺值六百餘元，許多市區廠廈是旺地了，勢必改變，工業向九龍的邊緣以外的地區發展，是有必要的了。

北角電氣道的一座極大的工業大廈，到了一九八三年就拆卸，改建為卅五層的商業住宅大廈，回溯十餘年前落成時，這一帶仍是荒涼的。這些輕工業當然是要另謀地方安置的，除了新界，難有容身之地。

人口與工業的遷赴新界，是表現了香港政府對新界的新態度，那些新的發展計劃就是配合了這一個需要的——

屯門建一個最大的電廠，屯門附近建一個極大的士敏土廠，赤立角打算建一新機場，在屯門或是大嶼山建一個新的貨櫃港。

那麼新界不僅是將來的香港的重要工業區，而且是主要的工業經濟發展設施的要地。

根據一九七九年的計劃，估計到了一九九七年每天由新界來往港九的交通街車客，將達廿萬人，他們大部份是工廠工人，如果在十年前，誰敢作這樣的估計呢？對於這一些計劃的特點，似乎香港政府的策劃家，似乎未計較到那個所謂新界的大限日子，否則他們就是做這樣的一個藍本了。

大埔最近撥出極大面積的土地，供城市發展，就可以知道港府是要把大埔、元朗及粉嶺上水再作籌劃了，使它全部各可以成為一個容納廿萬人口的城市。新田及天水圍的發展計劃已存在了，各可以容納廿萬人及五十萬人，以容納香港遷來的人口。

新界未來的發展，還可能有下述的前景：

香港的西北面改變為一個工業地區。未來香港的人口的四分之一或是三分之一，集中在新界的西部，包括在大嶼山的北部海岸。

又可能建一個邊界地區的工業，發展農業產品，如養魚，生產牛奶及半製成品或零件。重新分配新界的土地資源，以改進更好的居住環境，及一個擴大的工業基地，再整理交通網，貫通新界與各地的聯繫。這一來香港的人口不怕無處容身，及工業亦不愁無處發展了。（文京）

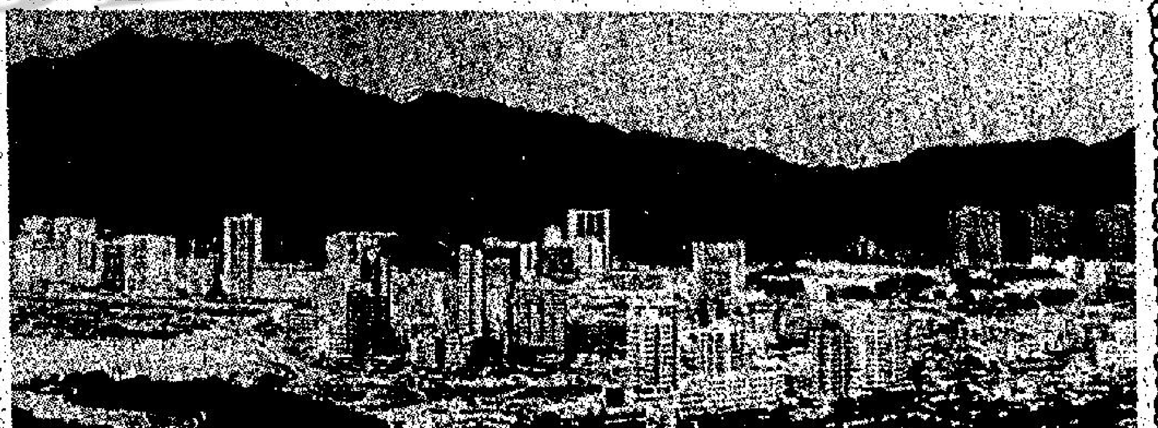

圖為屯門滿佈新建的工廠大廈。

信不信由你．醫學界有此說 刷牙並非好習慣

在熱戀的男女，最怕有口臭，所以若有口臭就千方百計去想辦法除掉，包括買漱口水，改牙膏等。

然而，醫學界認為牙膏的唯一作用是在刷牙時順滑方便，氣味好些而已。如手頭沒有牙膏，用清水刷亦一樣有清潔之效。漱口藥水，醫學上也認為是不需要的。第一，清潔口臭並非漱口藥水可以奏效，因為臭味多來自鼻腔或消化不良的胃裏，牙齒的臭味，刷牙就可以刷去，第二，人的口腔裏細菌甚多，而這些細菌是和諧共處地生存，有些細菌並可幫助食物的消化，漱口藥水會破壞這種和諧，所以除非遵醫所囑，否則不宜常用藥水漱口。

此外近代醫學也認為刷牙並非好習慣，雖然可以清潔牙齒，但刷得太多太用力，牙磁磨薄了，使牙齒的抵抗力減少，可能得不償失。反而牙肉應多刷，使有機會得到按摩，血液流通，有助牙齒的健康，牙醫有句笑話：你的牙齒不必拔，應該拔去的是牙肉！」

也因牙刷的選擇應小心。最新的選擇牙刷貼士：

（一）豬毛的牙刷不宜用，因毛口易裂，會傷牙肉。

（二）刷毛長短不勻亦不宜用，因毛短處無效。

（三）刷頭太長太大，納太長的亦不宜用，因難控制。

（四）最好的牙刷是尼龍毛的，要條條一樣長，毛應幼而軟，如用以刷牙毛亦不覺痛者最為理想。以前認為刷毛應硬的理論已被推翻，因硬毛易傷牙肉，毛軟，多刷幾下一樣能清潔而人不易受傷。

此外，牙綫難操縱而易傷牙肉，亦不宜用。現在有一種新發明的機器可把水流射入牙縫中，強度足以把食物屑射出，這是目前最有效和理想的潔牙工具，不過其價高昂，一時難以普遍。

設新潮公司 辦信差服務

現時香港商場有一個怪現象，是高級人員易得，但信差難求，因此就有所謂信差服務公司成立。

這些公司並不是代別家公司找信差，而是派人上門，按時接收文件，代派送往各指定的地點。收費辦法是每日二十件文件以下者，月費七百元。

這些信差服務公司並提供特別服務，如果想有些公司須要更快捷的服務，則要加入該公司為會員會費三百元，成為會員後，若有文件須馬上送往指定指點，則可電召該公司派人到取。

晚香

肉體不感痛苦 並不值得慶幸

當你看到人家赤足走過火炭，而毫無損傷，你或會認為這是巫術，或者會覺得如果有着同樣天賦就好了，但實際上，如果你真的有着這種天賦，可能會覺得不快樂。

馬里奧．哥薩斯的一雙手，可以拾起一根燒得通紅的火棒，但完全不感到痛苦。他是十六歲，意大利人，他的本領便是不知痛苦為何物。當然，你會認為他是得天獨厚，殊不知，帶來的禍處也不少，例如，他行走中，扭斷了腿，也不會知道。

有一次他與同學玩耍，回家後才發覺一隻手指幾乎折斷，當時，他竟無知覺。他母親莉花亞十分担心，事實上，不少患有這種怪病的人，往往是會早死的。

他的手往往是紅腫一塊，還有水泡，因為他有咬手指的習慣，越咬越深，手部有時受傷了，因無痛苦便不知治療，於是借傷成瘡，部份開始潰爛起來。

為了這個怪病，母親只能越來越放縱他，因此，他已學懂抽烟了，母親說：「他做錯事時，我打他，打到紅腫也無濟於事，他哭過，不是怕痛，而是知道我在責罵他，知道自己的不是。」

華盛頓的神經病學專家李察斯德博士說：「這種病兒是十分罕見的，他自從一出世便沒有痛苦的感覺，這顯然他的腦海對於痛苦毫無反應」（博）

精品店

日曆月曆與通勝

公曆新年，經已來臨，農曆新歲，又將瞬至，人們每年在新舊年份交替時刻，都要換上一個新的日曆月曆或通書，書和輸同音，粵人性崇迷信，以書字讀音不雅，改呼通勝，由自有曆書印行以來，一直叫通勝而不叫通書。

關於日曆和月曆之稱謂，日曆屬古代史官記事之冊，月曆屬古代史官記錄一月中所行政之書，根據後漢記載，每月朔旦，太史上其月曆，有司侍郎尚書見讀其令，奉行其政，時代遞嬗，今人所謂日曆，刻印新曆與舊曆對照，附有二十四節氣名稱，立春、雨水、驚蟄、春分、清明、穀雨、立夏、小滿、芒種、夏至、小暑、大暑[illegible]，以片紙刻印，按日撕毀，分為掛墻與案頭兩種，案頭日曆方便記事，大機構小公司，大小商店辦公室裏寫字檯上，少不了它。

月曆印製，印刷商精印十二頁紙或六頁紙張，每張紙印足一個月或兩個月之新[illegible]代製，贈與有聯繫商號，或購貨滿若干元即送給顧客，年來因紙張印刷價昂，商號印贈，不若從前普遍。

通書俗叫通勝，拜神家庭，多有贈備，廟宇寺觀，新界農民，人手一冊，以便查閱，趨吉避凶，筆者從舊書攤中檢出[illegible]期，定期節氣光照較鐘法，廣東省河潮水定期，張天師符，洗頭裁衣吉日，六甲胎神受胎圖式，眼跳耳鳴噴嚏心驚等十二法，周公解夢吉凶書，九種燃燈式，小兒十二橋歌，金錢卦，共三十二卦，用五枚銅錢求卦，土地杯圖，全年董公選擇日要覽，婚嫁男女家應用柬帖，內容豐富，一如[illegible]書。

除此之外，還附印御註孝經，由開宗明義第一章以迄喪親章第十八，並加繪圖，增註歷史繪圖三字經，繪圖千字文，繪圖朱子治家格言，繪圖釋音百家姓，書後簡介，出路十二則，廣東中醫驗方，[illegible]

主婦篇

假借子女開口 查明丈夫行踪

為人妻者，若太嚕囌，經常查明丈夫行踪，很容易引起丈夫之反感，造成家庭不和。

要想得知丈夫去向或促使丈夫掛念家庭，最好的辦法是假借子女。

隔壁的陳先生準備外出，其女兒見父親走近大門，忙追上去，發出一連串問題：「爸爸上那兒？你甚麼時候回來？是否回來吃飯？早點回來，我等你啊！」父親關上了門，仍聽見女兒在後邊不斷地叮囑他早點回家。陳太站在一旁，聽見女兒的問題，卻一聲不響，祇是掀着咀微笑。原來她一貫以來，都教導女兒查問父親的行踪，省卻自己開口。

另一位太太也同意陳太的辦法，她認為多數丈夫都厭惡妻子嚕嚕囌囌地查問行踪，或探聽他們何時回家，由兒女向丈夫發問，可免尷尬，所以她也特地訓練兒女，每當父親單獨出外，他們便扯着父親問長問短。

友人梁太，年前聽說她丈夫在外邊有女友，兩夫婦鬧得很不開心。近日見他們已和好如初，梁先生對兒女甚為痛愛，尤其是女兒。聽梁太說，最初發現丈夫不規矩行為時，丈夫還時常氣她，怪責她祇顧料理家務和兒女，忽略和冷落了丈夫，那時梁太的心情壞透了，她說既然丈夫變心，覺得這世界亦無可留戀，幾次有衝動的想法，要把兩個兒女擲到街上，然後跳樓自盡，不過一想到兩個活潑可愛的兒女，無辜陪她進枉死城，及肝腦塗地慘死的可怕情景，她便不忍下手，她說也真不明白何以屯門的那個母親，竟因婚姻出現裂痕而狠心把兒女斬死。

最初梁太極力欲挽回丈夫的心時，他仍時常單獨出外，梁太便慫恿兒女查問父親的行踪，女兒特別長於這種任務，每當父親要外出時，她總會匆忙地穿好鞋子，站在父親身後，笑咪咪地說：「爸，我也去，行不行？」「爸，留在家中沒有你作伴很悶的。」這個做父親的也不好意思大發脾氣，或拒絕女兒於千里之外。

如蒙惠刊本報廣告 請電二八〇七〇八

科學世界
第八零二期
逢星期一刊出

十大中文金曲競選

漫談唱片

香港電台主辦的一九八〇十大中文金曲選，自一月一日開始以來，據說反應極佳，而在十五日便要截止，並定下週二公佈結果，是屆競選有幾項突破，未談之前，先述沒有突破的評分標準。

與上兩屆相同，評分標準是聽衆佔百分五十，唱片騎師佔百分三十，唱片公司佔百分二十，我在過去兩年都指出，電台方面應該邀請「紙上唱片騎師」參與這件盛事，而所有的忠實的擁筆桿評論唱片者，及有關的刊物編輯，亦該積極爭取這個資格才是，所持的理由，我曾有專文在雜誌上與及專欄發表，但未見當局作出正式答覆，誠屬憾事。

電台與唱片公司的關係，日益良好時，唱片公司對專題作者的態度，明顯地漸變，以前我常有尚未上市，封套也沒有的唱片，甚至當唱片還未壓好時，就錄一條聲帶給我——因爲我還需聽過才能下筆，文稿寫好印出來之時，正好配合唱片出版之日，如今這些「白唱片」已完全給了「電台人」，故此，近兩年我得到的試聽樣本，寥寥可數。

最氣憤的是前年接觸某間新公司時，那位老板說他們的唱片只是贈與電台節目主持人，其他不必問。

至今，該公司好像只出過兩張唱片，而我所希望索取的，瀝有香港電台「悲歡離合」廣播劇節目的一首主題曲。職是之故，唱片公司、專題作者和電台之間的三角關係，就顯得複雜了。我想，電台總希望多些人提及他們的主題曲的，奈唱片商不合作何？

無論如何，「紙上唱片騎師」直接參與投票，結果將更爲公正，日前港台一位高層要員對我說，下屆必會詳細研究我底「寶貴意見」，姑且拭目以待。

第三屆的選金曲，共四十一首，破了紀錄。選票核計工作，首次請專業人士担任，由黃龍德會計師樓義務負責，值得讚許。最後的結果，已定於本月二十日公佈，頒獎音樂會，則定於三十日星期五晚，假新落成於灣仔愛羣道的伊利沙伯體育館舉行，門票將於十八日正式公開發售，計分爲六十、八十和一百元三種，預售地點爲廣播道香港電台和通利琴行，一切盈餘撥捐公益金，屆時港台第一第二台會直接轉播全部過程。

售票地點對許多人而言，不很方便，我奇怪何不多設一個售票站，就在伊利沙伯體育館，那兒四通八達，電車、巴士、隧道巴士、小巴，隧道小巴都經過。

選舉表格登於報上，似嫌未够，最好特別另印一批，置於唱片店，印刷費用相信唱片公司會樂於資助，並且用「郵資已付」方式，使投票者毋須貼郵票，填好便寄。至於限制無止境地派發的辦法，請主辦者傷腦筋好了。（SAM馮）

卡式座是近年音響器材中，進步得最快的一種器材。現在我們只需付出一般的消費，便可以買得到一部比昔日頂級產品品質更佳的卡式座了。樂聲牌最近面世的多種型號的新型卡式座，其中不乏是屬於價格便宜，品質傑出的好貨品。M－12就是其中一個很好的典型例子。

從外貌看，M－12並沒有甚麼標奇立異的地方，但它卻是很實際的設計和有很實用的價值。

M－12採用了樂聲MX磁頭，這種磁頭的優點是能夠適應高偏磁電流以及高訊號擺幅，因此可以與革命性的「金屬磁帶」配合得天衣無縫，令到錄音時高頻的磁飽和點大爲提高，失真率降低，而且擁有由二十赫至一萬八千赫的寬濶頻率響應。

金屬磁帶是比較難「消磁」的，因此它必須利用該有力的消磁頭去處理抹音的工作。在M－12中，採用了一種SENDUST/FERRITE抹音磁頭。

該機擁有三種位置的磁帶選擇掣，除可應用「金屬磁帶」外，也同時可以配合「鉻帶」、「鐵路帶」以及「標準磁帶」使用。

M－12又以準確度更高，反應更快捷和更容易觀察的FL電平表代替了傳統的指針式電表，使錄音更容易掌握。該機又具備一種「反捲」後自動放音的設備，使用起來特別方便。

該機是採正面式操作的設計，它的面板上的設計異常簡潔，右角是一對咪輸入插口，相鄰是唯一的一個巨型的錄音電平控制器，除此之外，另有四個選擇掣[illegible]，磁帶的操作是由一排七位的按鍵負責，它們雖然不是電子開關式的按鈕，但動作也相當輕巧靈活，該機又可以接時間掣，作預時錄音或放音的工作。一部高扭力的電子直流馬達用作運帶的工作，令帶速十分穩定而均勻，抖擺率很低。

M－12的技術指標很高，抖擺率爲0.055。頻率應由二十赫至一萬八千赫。訊號噪音比高達六十七分貝。該機的體積爲43×14.2×25.1CM，重量爲5.3KG。

高級放大器

目前的音響器材市場上的產品，是美、日產品的天下，而價品仍以美國的招牌較爲響亮，而中、下價貨則幾乎清一色是日製品，唯其如此，更使人對於歐洲產品的清麗氣息更感懷念了，這幾年由於歐洲產品在世界市場上不擅推廣的關係，在本港也很少見到高質的歐洲產品，使到喜歡這類貨色的玩家，常常要直接向原產地購買，相當麻煩很久了的一種在本港失踪的ROGERS音響器材，最近又再次見到了。這種英國老牌，早年即享譽世界，本港的老音響迷，相信也還記得當年該牌子風頭之勁的。

和其他英國或歐陸的產品一樣該牌子並不太注意外表的修飾，但也相當具有純樸和含蓄美。而純以提供優美的聽覺享受爲宗旨。

這次到港的該牌子的產品，有擴音機、調諧器和揚聲器，產品的類型相當全面，本文先介紹該牌子的A75（[illegible]

[illegible]

該機面板上的控制器很少，但每一個掣都是必要的，右上角是選台旋鈕，下面則是按式的電源開關。左角上方是一對電平表，一個指示訊號強度，另一個指示調諧的準確度。電平表的下方是三個按鈕，由左至右是「自動頻率控制器」作用是杜絕可能出現的頻率飄移現象，使調諧經常保持準確，中間的一個是「啞音掣」右邊的是單聲道或身歷聲選擇掣，而長長的刻度板則在面板的中央。T－75的靈敏度極高，達到一微伏對於[illegible]

[illegible]其他的性能也[illegible]0.3%（平衡道），0.7%（身歷聲），[illegible]來，捕捉率爲一點五分貝，頻幅排斥率爲八十分貝，做像干擾爲六十分貝，正負四百千赫，頻率響應爲廿五赫至一[illegible]輸出電壓由零至三百毫伏（可調），採用之半導體有集成體兩枚，收放管一枚，三極管十四[illegible]

[illegible]的是它具有一般美、日[illegible]產品所沒有的迷人的清新不羣的音質，即使是配用美日產品，也能表露無遺，尤其用來欣賞古典音樂，音樂味之濃[illegible]

[illegible]（二型）匹配的好拍檔，它們的外型，色調都是一致的。A75（二型）也是簡潔高雅型的，輸入訊號選擇器是利用一排[illegible]掣，有音管掣，聲道平衡掣，高音和低音控制器，揚聲器選擇掣，此外還有可調節濾波斜率的[illegible]的功率放大部分採用甲類放大的推動級以及甲乙類全對稱的輸出級，該機有很高的質素，它[illegible]

如蒙惠刊本報廣告
請電二一八〇七〇八

美國銷量冠軍ADVENT揚聲器

MADE IN U.S.A.

重播最完美的音色，適合每個家庭用戶

美國最暢銷的Advent揚聲器，深入百萬個美國家庭。實材實料，超卓的科技設計，爲樂迷提供更高的聽覺享受。
Advent揚聲器捕捉每個音符，準確重播，平滑無匹，順暢完美。
所有Advent揚聲器，經過突破性改良，採用二路分音系統及氣墊式聲箱，超過任何同類揚聲器的重播效果。高音喇叭，寬闊平滑，低音喇叭伸展至30-35Hz的頻率，高中低音的重播，全無失真的現象。
Advent揚聲器，外箱用精美桃木製成，以書架式的形象，爲每個家庭創造和諧動聽的歡樂。

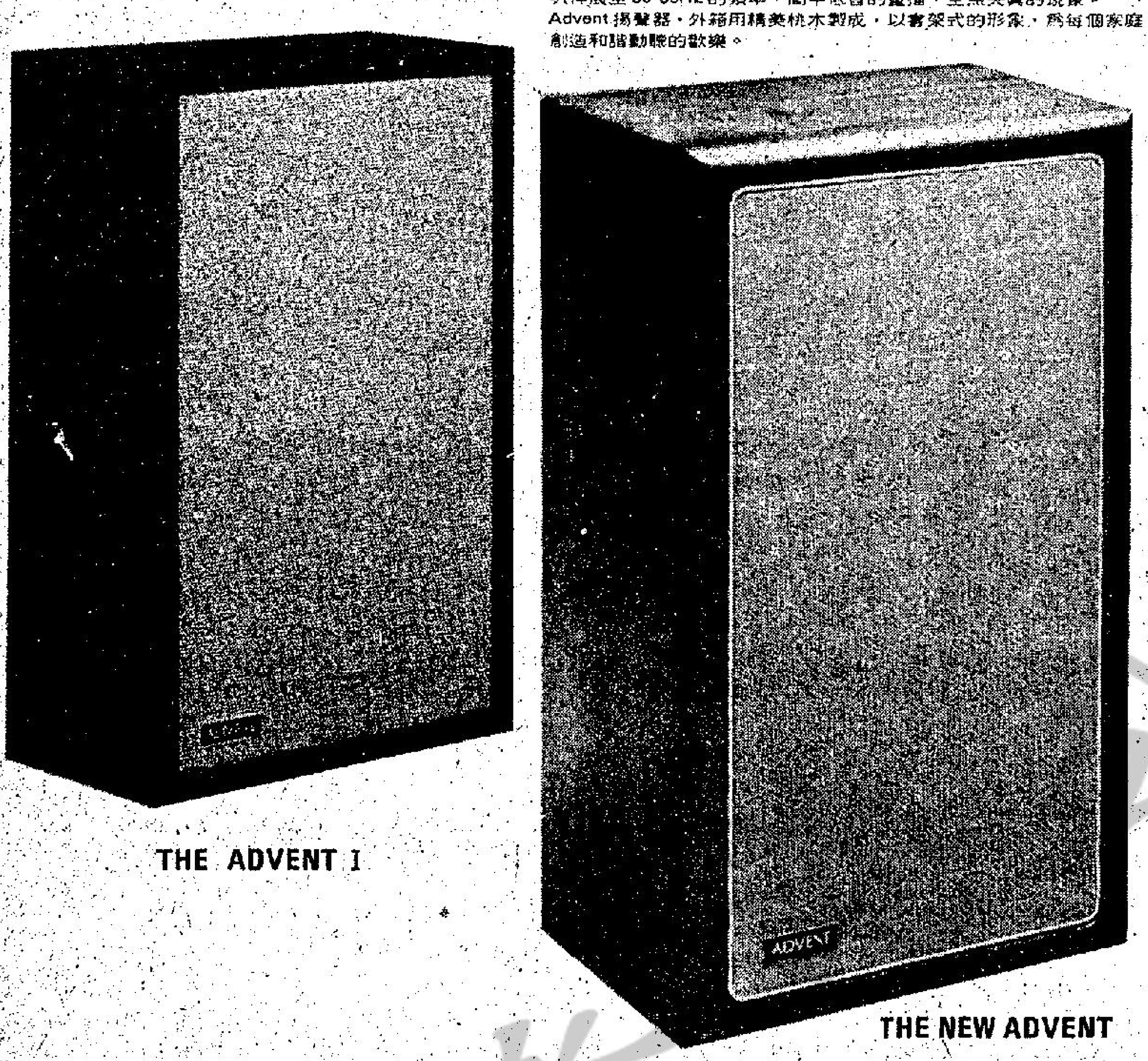

THE ADVENT I　　THE NEW ADVENT

Audio SUPPLIES COMPANY
總代理：雅典音响器材公司
香港中建大厦824（試音室）　電話：5-213433，5-213434，5-222521，5-223730

fact:
some veteran products do their job so well, for so long, for so little money it's a pleasure to reintroduce them.

多年來，SHURE咪高峯以實用、高效能、經濟見稱，使公共廣播系統、樂音效果增强系統及傳呼系統，尤其多路音源錄音系統，得到極大的靈活性，因而贏得極佳的信譽，事實上，越來越多的專業錄音室、廣播電台正紛紛採用。

For Example:

The Utterly Simple M68 Microphone Mixer...

具有特出的表現價格廉宜的混音器，特別爲適合專業及半專業水平的應用而設計，符合大多數音響系統及錄音系統的要求。手携式（重量小於4磅）；使用簡便，價格相宜。配有4路高或低阻抗咪高峯輸入，兼有輔助高電平輸入，主音量控制及各路獨立控制等，並有一系列配套附件以應特殊場合的需求。

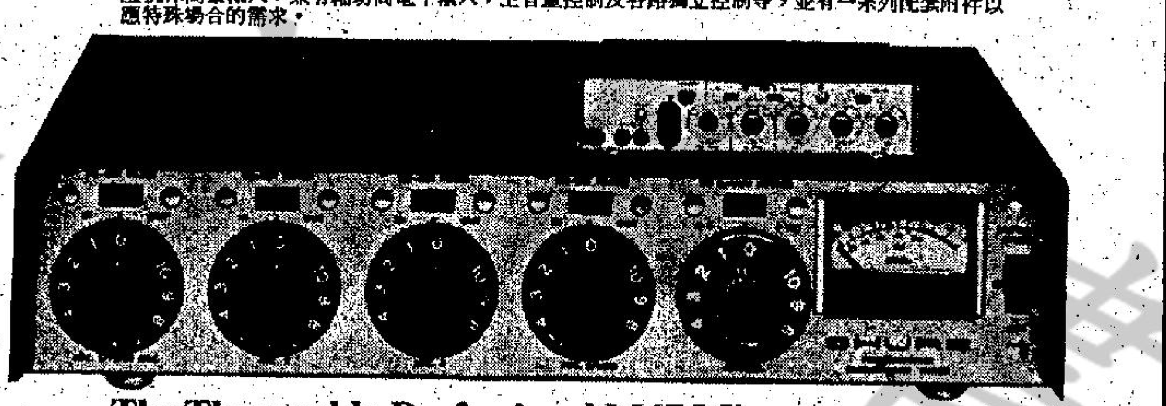

The Thoroughly Professional M67 Mixer...

特別爲專業錄音室、電視台及廣播電台、遙控監控及樂音效果增强系統及視聽裝置而設計。具有4個低阻抗變壓器耦合咪輸入，其中一個又可以作綫路輸入。應用上，可用作完整的控制台或現有設備的附加裝置：有VU錶，內部音調產生器用作輸送電平測試訊號；極低噪音及極低R F磁化系數；變電平耳機監聽插座……等。爲市電及乾電池兩用，且有自動轉換開關，不因市電中斷而影響。

Microphone Mixers by

® SHURE ®

Shure Brothers Inc., 222 Hartrey Ave., Evanston, IL 60204, In Canada: A. C. Simmonds & Sons Limited

SL-7

唱臂最佳理論的實踐

Technics最新SL-7直線循跡迷你唱盤，是繼SL-10後又一偉大貢獻，石英控速直接驅動，及電腦光電揀片，上落回臂等操作。隨機附送寬頻動磁唱頭，更可換上動圈唱頭使用。郊外旅遊，接上汽車直流電源，培增生活情趣。

- 動態平衡直線循跡唱臂，單點金寶承軸，直流無芯唱臂馬達：運行軌跡與唱片成正切，徹底消除循跡誤差及偏壓失真
- 配高級純硼針桿磁頭，頻應10～35KHz
- 光電檢察系統，根據唱片大小，落臂回臂全自動
- 微型電腦指揮操作，所有播唱、重覆、前進後退選曲、回臂等，一按即妥
- 重型鑄鋅及TNRC防振材料雙層底座，杜絕諧振及音响回輸
- 有唱片穩定器，毋須另外購置
- 抖擺率0.025%（WRMS）；隆聲-78dB（Din B）
- 體積（闊×高×深）：31.5×8.8×3.5厘米

Technics

垂詢請電3-315111　信興電器貿易有限公司

服務中心：葵涌貨櫃碼頭路51-63號裕順工業中心七樓，電話：12-281771
分站：香港中環聯邦大厦1401室，電話：5-256161-8
香港歌頓道三號地下，電話：5-709444
九龍彌敦道625號麗斯大厦二樓，電話：3-315111
九龍北帝街二號，電話：3-7130434
廣州人民南路111號地下，電話：89398

陳列室：
香港中環聯邦大厦1401室，電話：5-256161-8
九龍彌敦道625號麗斯大厦二樓，電話：3-315111
樂聲牌音響中心：九龍重慶大厦，電話：3-669225
荃灣陳列中心：荃灣沙咀道321號，電話：12-423346

JBL三款新型書架式揚聲器 令你音樂生活添異彩

L112、L50A和L40A是JBL科研新成果。

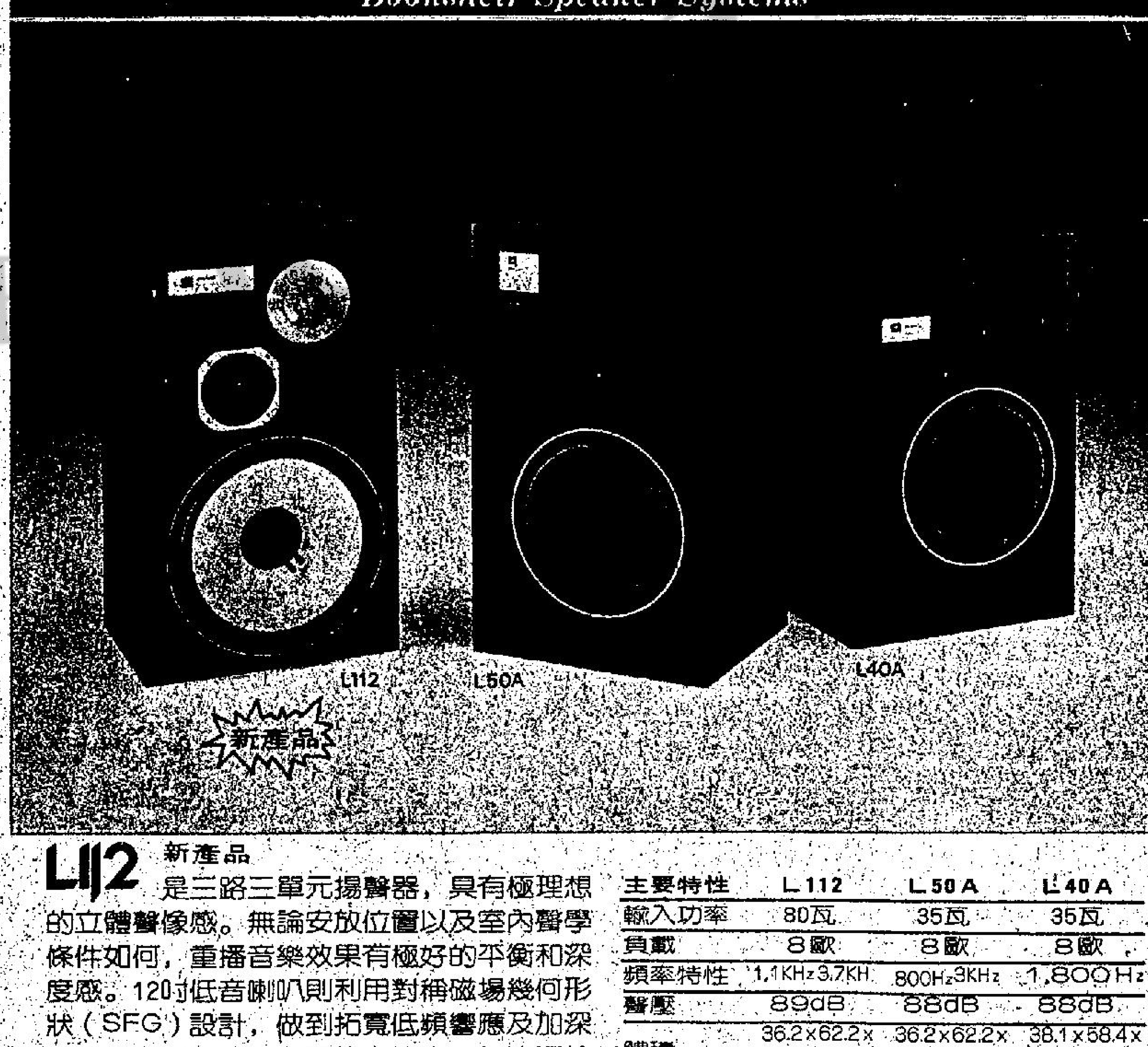

L112 新產品
是三路三單元揚聲器，具有極理想的立體聲像感。無論安放位置以及室內聲學條件如何，重播音樂效果有極好的平衡和深度感。12吋低音喇叭則利用對稱磁場幾何形狀（SFG）設計，做到拓寬低頻響應及加深深度感作用。功率處理能力極高，每邊可輸入10瓦至300瓦連續正弦波。激光干涉技術研製的高音喇叭，在最高次諧波時，一樣清晰。低失真及極好瞬態能力遠超同類品種。

JBL為了保証音像不受揚聲器擺放位置或室內音響影響，每一對都設計成鏡影對稱式，將左右兩邊喇叭的佈置平衡，保持音像穩定。

L50A 也是三路三單元揚聲器，連續功率處理能力為35瓦。輸出聲壓達88分貝（1瓦，1米），以低音雄渾，中音明快和高音通透而著稱。音樂再現能力十分超卓。

L40A 是二路二單元型，由10吋中低音喇叭和一吋高音喇叭構成。可連續輸入35瓦連續功率，靈敏度仍為88分貝。

主要特性	L112	L50A	L40A
輸入功率	80瓦	35瓦	35瓦
負載	8歐	8歐	8歐
頻率特性	1.1KHz 3.7KH	800Hz 3KHz	1,800Hz
聲壓	89dB	88dB	88dB
體積	36.2×62.2×33.3（厘米）	36.2×62.2×31.4（厘米）	38.1×58.4×30.2（厘米）
重量	25公斤	21公斤	20公斤

L112	定價每只	$2,800.00
L50A	定價每只	$1,950.00
L40A	定價每只	$1,600.00

Excel hi-fi Company

總代理：別超原音公司　中建大厦電話：5-232528　5-232319　5-228844
各大音响器材公司均售

功夫明星大衛卡拉甸
拉兄弟上陣 拍西部槍戰片

圖爲大衛卡拉甸邀同兩個弟弟上銀幕，拍西部槍戰片，左起爲羅拔、大衛和基夫。

「功夫」電視片集的剃光了頭的男星大衛卡拉甸，在外國非常收得，這個片集在香港的螢光幕上放映，毀譽參半，但是大衛卡拉甸，因此而成爲紅星，他最近更是把兄弟全都拉了出來，拍一部西部片，名叫「長程策騎者」。

大衛卡拉甸再不是剃光頭及鬍子剃得乾淨的了，而是與兩個弟弟羅拔卡拉甸及基夫卡拉甸，扮演美國西部劇盜，謝西占姆士合作的三兄弟，橫行西部各地，以打刼火車爲主，其次是洗刼市鎮。謝西占姆士的事蹟以前拍過好多部片，但這一次由大衛卡拉甸兄弟三人合作，分別飾演楊格兄弟，有一定的號召力。

在性感及太空戰爭片充斥之際，爲甚麼拍一部西部槍戰片呢，有如電影導演韋蘊以前說過，好萊塢當出現不順利的景象，對製片有所懷疑，不知應走甚麼路綫，最好是拍一套西部片。

演員、作家兼製片家占士基治，就想到再拍西部劇盜謝西占姆士的事蹟，這是好萊塢拍過多次數的的電影。他的哥哥史達西基治，是「特警雙雄」的男星，扮演謝西家族的長兄法蘭占姆士，他也幫手寫劇本，及在片內擔任執行製片人。

而「功夫」片集成名的和尚仔大衛卡拉甸，扮演高爾，弟弟基夫飾演阿占，幼弟羅拔扮演阿卜。其他的配角及人物，則是少知道的演員。

導演華路特希爾說：「還有甚麼比得上三兄弟扮演片內的楊格三兄弟，他們都是不錯的演員，尤其是大衛卡拉甸」。楊格兄弟也是當時在西部兇悍的匪徒，他們均沒有好的收場是必然的。

面孔尖瘦的大衛卡拉甸，是這一些明星內，最老資格的演員，在電影、電視及舞台上，均奠定了地位，雖然不是紅得發紫，但除了「功夫」片集人所共知以外，他拍過的電影，包括「走向光榮」、「寄蛇蛋」、「找尋伊甸園」等，他還在舞台演沙翁名劇「漢姆烈特」，他可以說是多才多藝。

基夫卡拉甸不是無經驗的演員，他在電影「納殊溫爾」內唱的主題曲「我很輕鬆」，獲得金像獎，在數部電影內担任次要的角色。而很巧合的他在一九七〇年首次上銀幕時，拍的電影名叫「槍手」。

羅拔卡拉甸也是有相當經驗的演員，他拍過的片有「回家」、「牧童」、「沙灘童子與玫瑰」，最近的新片是「巨大紅物」。

基治的另兩兄弟是閒角，在幾部大片露過臉，包括「颶風」、「騎士來了」及「新羅馬軍團」分別上過銀幕。

在這一部西部片內，所表現的是極盡血腥的能事，尤其是在米蘇里州北邊鎮的大屠殺，大有採用血腥導演森華京那一種驚人的手段，血流成渠。

史塔西基治說：「在昔日眞正的槍手行爲是卑劣的，不惜背後開槍殺人，或是用利刀一刺，所描寫的一八七〇年時代的西部，任何人向收山的槍手挑戰，可能是一命嗚呼」。

群星拱照節目 設計記第一功、

亦彈亦讚

·悠悠

在「群星拱照顧家輝」看到的顧家輝，頭髮已微白，確可像徵了他對音樂幾十年的努力成就。

無疑的，顧家輝在流行歌曲方面表現不俗，又藉着無綫電視劇主題曲的傳播力量幫助，使他儼然坐了第一把交椅，聲名更噪了。

顧家輝赴美深造是聰明的，起碼他明白作爲一個眞正一流的音樂家，是應該不斷充實自己，不以目前的成就爲滿足。

因爲，無論如何，現在顧家輝只是一個成功的流行歌曲的作曲家，想擠於於世界音樂大師之列，不可否認仍有一段距離了。

「群星拱照顧家輝」的節目設計，是模倣外國同類的節目，但搞得相當出色，設計者應記一功。

而最出色的上台捧顧家輝的人，應是林子祥，他風趣而幽默，有表情，有動作，說話不卑不亢，可謂娛樂了別人，也娛樂了自己。

影視傳真

·陳德華·

打得又點？

麗的藝員冒着嚴寒
參加公益金百萬行
趙雅芝穿嫁衣做戲咁做

△麗的藝員昨晨冒着凜凜寒風參加荃灣區公益金百萬行，無綫則只派香港小姐戴月娥參加大埔區開步禮，由於兵分兩路，場面並不混亂，再加上有童軍及警察到場維持秩序，各藝員可從容步行，沿途更爲影迷簽名留念。

麗的副總經理鍾景輝昨晨八時許已率領大隊藝員到荃灣象山邨等候出發，參加步行之藝員計有張英、方珍泥、萬梓良、黎漢持、文雪兒、張國榮、劉志榮、鄺祀鈞等，無綫昨晨只派香港小姐戴月娥去大埔區主持開步禮，却顯得異常單調，更引不起影迷去該地參加百萬行的興趣。

是次之公益金百萬行總共籌來六十萬元善款，下次之公益金百萬行將在沙田舉行，麗的、無綫兩台將派出藝員上陣。

△趙雅芝已是兩子之母，但昨日却再披嫁衣，阿芝昨午在九龍某禮服之家拍結婚照，新郎哥是任達華。

任達華在長劇「衝擊」中彼與趙雅芝結婚，昨午便特地去新娘禮服之家[illegible]

拳頭闖天下傳奇人物
陳惠敏中年轉性

一般人的半生經歷，敢說少有像陳惠敏那麼「七彩濶銀幕」的，他實在是個充滿傳奇性的人物！

陳惠敏身上的紋身，便是他過往生活的標記，代表一個階程。他自承十幾歲就出道跑江湖，用一雙拳頭「打」來的許多銀紙，却分文不剩，有多少用多少，由於「自知條命分分鐘凍過水」哩！不過，現在察覺他大有改變了，變得對人相當和氣有禮，笑口常開的。

戲謂他怎麼最近沒有打架新聞見報，可不怕以爲拳頭最勁，也都[illegible]

「就係四年前同朋友合股，攪一間酒吧夜總會嘛。做生意嘅嘢，所謂力不到不爲財，我而家多數晚上去睇檔，減少好多應酬喇。」

「戒應酬，會唔會同時戒酒？」因爲陳惠敏總是爲了喝酒太多惹麻煩的。

「我開酒吧夜總會點戒得酒？」陳惠敏自嘲地說，「有老友來捧場，點都要應酬幾杯酒喇。不過，自己知道節制，唔好過量係眞嘅。」

這打仔過去曾經幹過一些知法犯法的事，現在他拍了一部「知法犯法」，不禁感到世事眞奇妙！

提起過去，陳惠敏亦有感慨：

「個陣時眞係年少無知，[illegible]

呂良偉在「大控訴」中，要脅着一個女模特兒，拒警圍捕。

麥士馮西度
演暴君有型

在「飛俠歌頓」中，出名的性格演員麥士馮西度演太空之霸王「明帝」，是一個對帝王主義者很有諷刺的角色，他爲了這個，剃光了他的頭，穿了由出名舞台服裝設計師設計的「皇帝衣服」——頸復豎着硬領，肩有墊，奇怪而又使他威武萬分，他說：「拍這套戲時，果死了，我的脖子簡直僵化，而面孔的化粧，需要三小時，不過，這種辛苦的化粧經驗我以前也有過，在拍「驅魔人」時，我演的馬靈神父比眞實年齡大，在臉上要做許多工夫。」

麥士馮士度是馳譽國際的瑞典演員，他是科班出身，在斯德哥爾摩的皇家戲劇學院附設的戲劇班學藝，和他同學者，有英格烈褒曼和嘉寶。最初，麥士馮西度在瑞典電影太師英瑪褒曼的影片中演出，例如「野草莓」，專治精神有毛病的人，後來，他最爲人道的戲是在「萬世流芳」中演耶穌。此外，還有「紅杏」、「禿鷹七十二小時」、「驅魔人續集」，以及「颶風」。他認爲過去演了不少邪奸的角色之中，「飛俠哥頓」的明帝是最可怖的一角，「他是魔鬼和妖僧化身。」

影評人稱麥士馮西度爲「具有一張最宜拍大特寫的面孔；他通常表情不多，但是每次都令你震懾。」麥士認爲那還不够，「我們還要有正確的呼吸，正確的思想，這是拍大特寫的條件。他又稱：「現在的電影，不再是給觀衆解剖和思考的，而要直接打入他的心，引起他的共鳴。」

圖爲麥士西度在「飛俠歌頓」中，把地球來的科學家杜甫予以洗腦對付。

快活谷一四播映 林子祥客串一輯

快活谷本週特別邀請林子祥客串，與快活谷小演員載歌載舞，在理工學院內演出「有智慧不要浪費」歌舞，除了優美的舞姿外，並爲各位小朋友介紹理工學院內的風光。

此外，快活谷主持路家敏，鄭大衛並訪問小型賽車好手曾錦榮，介紹小型賽車設計及玩法，並放映小型賽車比賽實況。

其他項目，包括有新聞天地，遊戲及大袋鼠自記等等，都是不容錯過的節目。

而快谷盃乒乓球錦標賽賽事經已順利進行，並於本月廿三日在香港電台錄映室內進行男女線組單打冠亞軍爭奪戰，並即場頒發錦標及紀念品。

由路家敏、鄭大衛、晶晶主持，趙偉光編導，總國威監製，香港電台電視部青年組製作快活谷節目，逢星期一下午五時三十分在麗的第一台播出，並且逢星期四下午五時三十分在無綫翡翠台重播。

林子祥客串「快活谷」，與路家敏合拍一照。

太空片卡拉狄加 麗的今特別首映

麗的電視斥巨資購買一部轟動世界的超太空電影「太空電影堡壘卡拉狄加」，將安排在今(十二)晚九時黃金時間首映，全套電影分爲五集，由本星期一至五晚九時至九時半，粵語配音推出。

這部耗資千萬美元的超太空戰爭片，經歷三年製作而成，在拍攝鏡頭與科學人物的構思方面，都有創新的意念，而該片的特技更採用最尖端的科學水準拍製，刺激觀衆的視覺感受，而音響方面，更邀請了全美國著名的洛杉磯管絃樂團配樂，可見環球公司對該片重視程度。

在今晚播出的第一集中，將描述十二個居住了人類的太空堡壘，突然遭到外太空星球怪物的侵襲，各太空堡壘的首長密謀應付，但終難逃劫數，只有一隻名爲卡拉狄加的太空堡壘能保存着，而這隻碩果僅存的太空堡壘，將肩負日後的重大使命，維護人類的生命。

談慶泉專演壞人 已成鄧家班班底

談泉慶近年來，已成爲鄧家班班底，大榮公司的影片，幾乎每部片都有他的份，「知法犯法」當然也不例外。

在「知法犯法」中，談泉慶扮演一個與黑社會狼狽爲奸的警司，最後當然沒有好的收場。

談泉慶有一個五歲的兒子，精乖伶俐；他表示每逢在電影、電視中扮演壞人時，便不會讓兒子觀看，以免使小心靈受到不良影響，破壞父親在兒子心目中的美好形象。

近期無論在影、視的演出，談泉慶不是演警察，便是壞人，似乎已被定型。談泉慶表示，這是導演先入爲主的觀念，由於他扮演類似的角色，留下深刻印象，所以一部戲或一個劇有警察或壞人的角色，都立刻想到他。

談泉慶表示，以前他曾演過幾個單元劇，是扮演喜劇人物，他也極有興趣，希望以後有機會，多演不同類型的人物，多面化發揮演技。

周麗娟有女萬事足 拍戲爲副業湊女是正職

·文遜·

周麗娟剛生完囡囡時，身裁發福得很厲害，編導在見到她時，總是忍不住說：「阿娟，減肥吧，你這身裁，怎可出鏡！」

「產後進補嘛，當然較豐滿啦，」阿娟反駁說。

「依我看，你這身型，最適合扮演楊貴妃。」其中一編導說。

阿娟不甘被人挖苦，於是決心減肥，她依照減肥餐單進食，每日晨早去跑步，再加上去做蒸氣浴和健身操，由於四管齊下，當然有顯注功效，本有一百四十多磅的大肥婆，現已減去十多磅，再次遇上阿娟時，她笑呵呵的說：「我已減去十幾磅肉，今次不必扮楊貴妃了，簡直有資格扮趙飛燕。」

「一百廿磅的趙飛燕，相信不能跳掌上舞了。」我笑着說。

「哎呀，可以給我些少鼓勵嗎，」阿娟鼓起香腮說：「幾經辛苦才減去十多磅，居然也不多讚幾句，眞慘。」

「噢，有一件事，差點忘記告訴你，」阿娟剛發在怒，未够一秒鐘，她又自動提起說。

「甚麼事呵，準是又談你的寶貝女囉？」

「對呀，她出世時，模樣長得一點也不可愛，現在好玩得多了，她已經懂得轉身，而且長得越來越標緻。」

「小孩的樣貌像你嗎？」

「幾乎像我一般漂亮，」阿娟居然在自讚自，她指指鼻子說：「小娃兒的鼻子高高，眼睛好有神，小嘴巴像顆櫻桃，眞是越大越靚，我女兒呀，有可能做影后㗎。」

阿娟以前只認爲自己是全世界最漂亮的美人兒，如今甘願屈居次席地位，她當初知道生個女兒時，差點淚灑產房，現却將女兒當寶貝般看待，而且還沾沾自喜的說：「好彩生女啫，如果生仔，又不能替他扮靚，我才不開心呢！」

減肥成功的周麗娟，現剛拍完中編劇「大種張三丰」，好快又另有任務，她常說：「湊女才是正職，拍電視片是兼職。」

「你有正職又有兼職，那是一身兼兩職，應該好忙囉。」

「對呀，簡直忙到一頭煙，自生下女兒後，已經戒掉賭馬，麻雀，什麼賭博全與我無關。」

周麗娟婚前是個刁蠻女，婚後依然是呱呱呱的，逢人提起阿娟，大家搖搖頭說：「這女孩呀，惹不得呀，刁蠻兼潑辣，再加上那契姊洪國華，簡直威震港九。」

升任媽咪級後，阿娟脾氣已收斂了，她學成標準的賢妻良母，洪國華又怎樣呢，近來銷聲匿跡，好像被阿娟收購了，她與阿娟最喜一唱一和，如今要唱獨腳戲，洪國華也不敢像以前一樣放開喉嚨大叫大嚷，因爲身邊少了個伴兒，沒有契妹在旁助威，雌老虎也不敢張聲了。(圖爲：周麗娟)

商業二台青春派 青春節目排期密

商業二台自從組織「青春派」以來，至今已收到超過六千份報名表格。基於聽衆要求，原定每月的活動現正不斷增加，幾乎每星期都有活動舉行。繼前日五十名「青春派」的會員在麥天倫率領下，參觀了規模宏大的太空館後，由於名額有限，商台根據報名者的先後次序安排。其他會員將會被安排參加其他活動。

一月十七日，「青春派」將有另一項青春活動，就是由梁安琪主持的「下午的士高」節目。屆時將招待二百五十名會員參加，由下午三時至六時，足足歡聚三小時。

一月二十四日下午八時，「青春派」又會招待五百名會員參加POP FOLK的優勝者演唱會。POP FOLK歌唱大賽已定於一月二十二日舉行決賽，商業二台將直接轉播比賽過程。當晚的優勝者會在一月二十四日下九龍明愛中心演出。

有關「青春派」活動的詳情，請留意每日下午五時半在商業二台播出的「青春通訊部」。

娛樂圈

揀惡劣天氣拍戲 袁和平說夠氣氛

袁和平日間將赴韓國，爲新片「巡城馬」找尋外景。與及籌備在韓拍攝的有關事項，如果一切順利，月中將率領外景隊到韓國開鏡。

拍完了「勇者無懼」後，袁和平本來可以有機會休息，可是，袁和平却放棄權利，又開「巡城馬」，由於他身兼策劃、武術指導兼老細(該片是他與嘉禾合作的)，又要投入工作了。

日昨該片拍造型照，由於有大部份實景和雪景，要在韓國拍攝，所以對別人來說：目前，是最惡劣的天氣。可是，對袁和平的「巡城馬」來說，這種天氣，眞是再恰當不過了，要拍得夠氣氛，天氣越冷，雪越大越好。

不過，袁和平的太太，却不想他這個時候到韓國去。因爲，月前袁和平曾經答應太太，陪她一齊到台灣去渡歲，並探望其岳父岳母。現在，如果到韓國拍外景的話，便不能陪太太到台灣去了。

太太曾對他表示：結婚的第一年，希望在一起渡歲，何況她如今又懷了孕，要她一個人孤零零過年，似乎不太好。袁和平表示：即使要到韓國拍外景，也盡可能飛到台灣去，陪太太一齊過年。(韋行)

白景瑞犧牲近兩年時間 爲拍從影代表作

【本報駐台記者司馬芬專稿】白景瑞爲中影執導的一部大片「皇天后土」，已排妥全省四十多家戲院於春節聯映，上映聲勢之大，是近年國片罕見的。

在近十年的中影製片史中，「皇天后土」算是繼「英烈千秋」、「八百壯士」、「梅花」、「筧橋英烈傳」、「黃埔軍魂」、「源」之後，又一部投資最大，拍攝時間最久的大片，估計製片成本，最少又花了台幣五千萬以上，但內行人都說，此片在台的票房前途，無論如何會比去年那部「源」要好，因爲，故事較生動，演員陣容也堅強，導演的知名度，也比「源」片高，在台灣，衝着「白景瑞」三字，就够吸引許多觀衆。

白景瑞導這部電影，足足犧牲了一兩年時間(包括籌備與拍攝)，也犧牲了不少電影的收入，專門拍此片，他之作如此犧牲，是覺得作爲一個導演，在他的一生中，應該爲中國電影，作一件有意義的事，也爲個人導演生涯，留些紀念，因此，他過去一年多，擱下自己白氏公司的一切事務，專爲中影服務，導好此片。

白景瑞是導文藝片起家，導這種爲實的反共電影，還是第一次，但這一次的工作成績，已足爲他個人留下紀念，因爲一個導演，就有偉大構想，也須有大公司支持，中影在這部戲的財力上，全力支援，因此使白景瑞導得非常順利，也使他的導演技巧，有一次空前發揮的機會。

中影的總經理明驥，對白景瑞導「皇天后土」的工作態度與成績，非常滿意，每在拍重要內外景戲時，明老總都會到現場觀察。因而他對大家的工作情形，十分瞭解。

最近，台北電影圈又有人在說此片成本花得高，白景瑞說：拍這樣一部大片，要動員不少人力物力，還去韓國拍雪景，本錢不算花得多，老實說，成本還抵不過嘉禾給成龍的一部戲酬勞。

「皇天后土」是國內第一部以「傷痕文學」爲題材的電影，它是林林總總一針見血戳穿了中共僞政權卅年來所謂「社會主義天堂」的內幕鉅鐫，根據劇本是出自中影製片部經理趙琦彬的手筆，他是國內名編劇家，這次是根據許多寶貴的資料，編寫成劇本。此片網羅了台港許多一流名演員，演員餘人參加演出，演員動員之多，也是國內近數年罕見的事。

中影在港推出 每年約兩部片

中影以一九八一年元旦日，在台北的自由大樓，召開了職演員茶會，由總經理明驥主持，他在席上闡述了有關在一九八一年裡，製作比去年更多。據說在計劃中，將盡力要完成十五部影片之多，目前已在積極籌備者，或者是開拍了的已有不少。中影的一貫作風是製作認眞。目前繼續搜羅了一些大道演、大明星，且對題材方面，更加力求嚴格，可謂做到一絲不苟。中影每年都至少在港推出兩部新片，因爲他們要在千鍾百鍊中，選出一些有份量的作品，所以，才會選得那末少。在最近於本港推出的新片，名字未決定，現仍在挑選中。

黃錦燊熱中拍片 仍保留藥劑師牌

黃錦燊應王晶之邀拍「千王鬥千霸」，乃第二次入影城拍片，頭一次，是拍小桂的「巫」。

「千王鬥千霸」照王晶所說，是部靠「橋」煞食的影片。講出千、鬥法，光是有好橋不够，還要拍得有說服力，這些鏡頭十分考工夫，花時間，因此「千王」的演員許多時要停下來等導演拍好這些特技鏡頭。黃錦燊在休息時，很少與陳觀泰及謝賢結伴「招搖」，而多數在化粧間看書養神。

由於黃錦燊比較沉默，加上他看人，講戲時的神情，還有唇上的小鬍子，影城中人說黃錦燊像王戎。他說很久前已有人告訴他，但從未見過王戎，因此很好奇自己與對方如何相似。記者叫黃錦燊不必心急，王戎短期之內便會入影城拍小桂的「屍妖」及楚原的影片，到時，兩人必有機會在影城碰頭，相認一番。

黃錦燊自美返港發展，瞬即三年，自「狐蝠」當殺手及幕後工作至「千王鬥千霸」，已拍片逾十部，他在港視人工甚優，合約快將告滿，剛又接了「四季情」一劇，與汪明荃拍檔，如果約滿再演的話，人工自然又再跳升。黃錦燊演戲的樂趣與收入皆較當藥劑師好得多了。不過，他仍保留藥劑師牌照，留心這方面的新知識。黃錦燊當日所學，現在成了一條後路。他說：「美國比香港先進太多，即使五年後，我也不會落後。」

梁蘭思專心唱歌 遇好劇本也拍戲

梁蘭思近來以唱歌爲主，很少拍電影。她說：「唱歌比拍片更容易賺錢，現在我已把登台唱歌視爲主業，拍電影，只有遇到好劇本時，間中拍一兩部。」

「你最近不是替王風拍了一部『灰靈』嗎？」

「對，就是因爲這是個難得的好劇本，拍檔的男主角又是周潤發，他在東南亞各地有很多擁躉，保證這部戲在東南亞上映一定轟動，[illegible]

記者一件有趣的事，那是有關吉隆坡那個痴心醫生苦苦追求的事。

自從梁蘭思較早時在吉隆坡演唱過之後，有個當地醫生對她展開追求，當眞是千依百順。最近，這位醫生預先對梁蘭思講好，決定在她到吉隆坡登台期間，在吉隆坡包起一家豪華夜總會，爲她舉行一個盛大「派對」；可是，梁蘭思臨時被香港的歌廳拉着登台，而取消了吉隆坡之行。

但失望還不止此，接着，大約在一週之前，這位醫生男友得知梁蘭思會到吉隆坡過新曆年，又再打長途電話來港給梁蘭思，謂已再次訂下該豪華夜總會，爲她舉行大除夕「派對」；梁蘭思原則上已領受他的好意。

誰知，「灰靈」一片突然宣佈週末(三日)首映午夜場，她爲了對此片重視，已決定留港直至午夜場上映之後，才動程南遊。於是，這位醫生又只好失望一次，因爲盛大「派對」萬事俱備，就只欠了一位女主人。

今日電視節目

麗的第一台
[illegible]
粵語片「水冰心三戲過期」
新馬師曾、鄧碧雲主演
國語長片「龍虎群英會」
[illegible]寶珠、蕭芳芳主演
[illegible]白鯊
下午茶(婦女雜誌節目)
[illegible]快訊
三兄弟
[illegible]目仔時間
[illegible]小和尚
[illegible]快訊
新聞及天氣報導
[illegible]
[illegible]劇場：四口之家
[illegible]
[illegible]劇場：滄海桑難
[illegible]時間
[illegible]年今日
新聞及經濟行情
[illegible]
[illegible]太太(中文字幕)
(明日節目)
[illegible]節目及經濟快訊
[illegible]快訊
[illegible]新聞
[illegible]快訊
[illegible]長片「肥瘦姻緣」新[illegible]、譚蘭卿主演

麗的第二台
[illegible]目仔時間
[illegible]
新聞摘要
[illegible]的旋律
[illegible]
[illegible]大戰烽火錄
[illegible]
新聞及天氣報告
[illegible]足總盃
[illegible]影院「勇闖奪命峰」THE EIGER SANCTION奇連伊[illegible]、佐治堅尼地主演(中文字幕)(兒童不宜)
新聞報導
[illegible]午夜場「振翅高飛」[illegible]D NOW MIG
UEL佳史杜華、米高安沙拉主演

無綫翡翠台
1.15 民間傳奇
2.15 午間電影欣賞「冷秋徹」(上)張瑛主演
4.00 美琪的日記
4.30 小甜甜
5.00 毋嬌女更嬌
5.30 跳飛機
6.00 少女情懷
6.30 新聞報導
6.49 天氣報告
6.51 「奉告」
7.00 衝擊
8.30 流氓皇帝
9.30 新聞簡報
9.35 「歡樂今宵」
11.15 新聞報導
11.30 今日財經
11.35 烏拉圭金盃足球大賽
1.05 罪惡剋星
2.05 國語長片「夏日初戀」李瑞瑞主演
3.35 英語長片
(明日節目)
8.00 太空戰士
8.30 跳飛機
9.00 片斷
9.30 小婦人
10.00 粵語長片「血掌奪親兒」任劍輝主演
11.30 天降福星
12.00 白髮魔女傳
1.00 午間新聞

無綫明珠台
4.00 芝麻街
5.00 兒童影院
6.00 英語片
6.34 新聞提要
6.35 歡樂青春
7.00 新聞報導及天氣報告
7.30 偵騎巡警
8.30 黑金剛威震罪惡城
9.30 新聞簡報
9.35 明珠九點半「莎翁蒂大屠殺」(上)
11.40 最後新聞報導
11.50 美國摔角精選

工商晚報今晨股市報價表

類別	股名	前收市價	開市價	正午價
銀行類	滙豐銀行	23.50	23.60	23.40
	永隆銀行	89.50	89.50	89.50
	友聯銀行	11.70	11.80	11.60
	恒生銀行	171.00	172.00	172.00
	海外信託銀行	6.75	6.75	6.80
	嘉華銀行	3.15	3.25	3.15
	工商銀行	4.25	4.25	4.20
	東亞銀行	79.00	80.00	79.50
公用類	九龍電燈	24.30	24.50	25.00
	九龍巴士	15.40	15.70	15.80
	中華巴士	22.00	22.20	22.00
	中華煤氣	28.70		
	油蔴地小輪	60.00		
	香港電燈	8.35	8.40	8.45
	港燈認股權証	8.00		
	港燈債劵	71%		
	香港隧道	10.00		
	地下鐵路債劵			
	電話公司	26.80	27.00	26.90
倉塲類	九龍倉（拆細）	10.30	10.40	10.40
	九龍倉新股			
	九倉七厘七五債劵			
	九倉認股權			
	安全貨倉			
	貿福			
	中華造船廠	4.70		
	亞洲航業			
	東方貨櫃	3.90	4.00	4.125
	信德船務	4.70		
	會德豐船務（A）			
	會德豐船務（B）			
	萬邦航業	6.15		
	華光航業	4.30		
工商投資類	和記黃埔	19.00	19.50	19.60
	和黃認股權	10.50		
	怡和公司	27.10	27.30	27.20
	怡和七厘半債劵	12%		
	會德豐（A）	7.95	8.30	8.10
	會德豐（B）			
	太古洋行（A）	13.10	14.20	15.00
	太古洋行（B）	2.50	2.75	2.85
	仁孚	2.60		
	立興	4.40	4.40	4.40
	永安集團	6.45	6.70	6.70
	和賓	1.73		
	聯邦（A）	6.20	6.20	6.30
	聯邦（B）			
	王集團			
	菲立斯	0.18		
	港機工程	9.20	9.70	10.00
	英之傑	6.60		
	森那美		7.95	7.95
	聯合企業	7.65		
	太平洋証劵			
	怡和証劵	15.00	15.10	15.40
	怡和証劵股權証	6.75		
	隆豐國際	5.15	5.50	5.30
	隆豐股權	5.45	5.50	5.50
	普通東方			
	新鴻基証劵	6.05	6.30	6.35
	新鴻基財務	4.90	5.30	5.30
	大捷財務			
	寶光	7.60	7.50	7.50
地產類	置地公司	24.20	25.00	24.80
	置地債劵認股權証			
	置地債劵八厘	61%		
	新世界發展	7.00	7.20	7.05
	太古地產	15.50	15.80	16.50
	大昌地產	6.90	7.10	7.15
	大生地產	5.90	6.00	6.15
	大寶地產	7.50	7.60	7.85
	永泰建業（除淨）	11.50		

類別	股名	前收市價	開市價	正午價
地產類	合和地產	16.40	16.10	16.70
	和記地產			
	兆安地產	5.05		
	長江實業	37.50	38.75	37.50
	利安地產	3.125		
	利興發展	6.60	7.20	7.20
	世界發展	3.00	2.95	2.95
	好世界投資	2.775	2.80	2.70
	亨隆地產	4.65		
	明輝發展	4.30		
	佳寧置業	10.20	10.40	10.20
	新鴻基地產	20.00	20.50	20.50
	嘉年地產	3.60	3.65	3.60
	恒生工業地產			
	恒隆地產	23.00	23.90	24.00
	亞細安（除淨）	0.51		
	華光地產	3.65	3.75	3.65
	建煌新記			
	廖創興	5.35		
	捷聯	7.10		
	遠東發展	6.90	6.85	6.85
	泰盛發展	4.325	4.45	4.50
	信託公司（A）	8.00	8.25	8.25
	信託公司（B）			
	廣聯企業	2.20		
	鷹君（除淨）	4.675	4.65	4.50
	博富臨			
	大新公和	5.60	5.20	5.20
	安達臣集團	5.25	5.20	5.20
	青洲英坭	76.00	78.50	78.50
建築類	保華	4.45	4.55	
	新昌	6.60	6.80	6.85
	海港工程	1.10		
	新昌地產	1.89	1.95	1.91
紡織製衣類	長江製衣			
	南聯實業	5.30	5.40	5.20
	南豐紗廠			
	南洋紗廠			
	南海紗廠			
	裕泰針廠			
	會德豐紗廠			
	新馬製衣			
	建生			
	麗新製衣			
	鱷魚恤	4.50		
	香港地毯			
	香島漂染			
酒店類	大酒店	49.50	50.50	50.50
	遠東酒店	3.05	3.15	3.20
	百樂酒店	4.65		
	美麗華酒店	35.00		
	海港公司	56.50		
	凱聯酒店	9.10	9.35	9.25
	富豪酒店	2.875	2.80	2.90
百貨及其他	永安公司	14.00	14.20	14.20
	先施公司	37.00		
	連卡佛（A）	8.90	8.90	8.90
	生力啤	7.60		
	屈臣氏	12.80		
	淘化大同			
	南順			
	人頭馬			
	永鴻基			
	富豪酒店認股權証		1.18	1.17

太古英坭銳升

銀行局部減息，市道應聲上揚，一般認為這是減息先兆，一奐港元擺脫弱勢，而美國利率進一步調低，本港減息機會相當大。

上週六外滙銀行公會利率小組決定一年期存款由十四厘半減至十三厘半，除可減輕息口的負擔外，分析家認為會有部份資金注入股市。又據消息透露，存放海外套息的資金，陸續已回籠，因而本港資金十分充裕，料對大市有莫大裨益。

今晨股市走勢偏向個別發展，其它則企穩，與上市公司計劃集資有關。港九工商將集資二億餘，消後間，大生地產供股，又抽去一部位資金，個別股份表現差勁。

由於大市展望樂觀，目前考慮「生存」的公司計有信和、永泰等。

消息股今晨一枝獨秀，和黃，英坭，太古系和一些藍籌股也表現不錯，二、三流股則見平穩。

新証獲升四角，與該公司可能獲利大增有關，消息說，銀行及財務公司息口高，信貸仍頗緊增加，為該公司帶來可觀的收益。

開市之初，藍籌股高出前市三，四價位成交，熱門股如和黃，太A標升最快，接近倫敦上週五收市價，其它股份表現平穩，中段時穩步上揚，交投活躍。十二時市道軟順，受外圍利率動向未明影響，卅天期歐洲美元存款利率微升。太A、遠東酒店堅挺。

收市前五分鐘，市道又轉旺，太古A、置地在買家爭相吸購下，有顯著漲升。

熱門股 今日收市價

股價	收市價
新昌地產	1.90
新鴻基証劵	6.35
新鴻基地產	20.50
太古A	15.10
和黃	19.60
置地	24.80
滙豐	23.60
太古地產	16.40
會德豐A	8.05
隆豐	5.25

恒生收市　1630.72　↑25.09

11:00 a.m.

恒生指數：	1634.55	↑28.92
遠東指數：	8211.62	↑148.67

11:45 a.m.

金銀綜合：	1424.23	↑16.23
金指數：	1322.64	↑15.94
銀指數：	1886,34	↑21.80

一份調查報告顯示 基金信託股票投資 利潤遠遜盲目股友

【本報訊】盲目入市購買股票的個別投資者，所賺的利潤平均竟然皆較專業信託基金所得的為高。

中文大學新亞書院管理月刊，最近發表三位商學系四年級的學生的調查報告裏，有以上的奇異發現。

三位同學分別為陳錦洪、何富成及麥森，他們的結論為：若投資者擁有足夠的資金、時間及專業顧問提供的資料，將會遠較信託基金投資本港股市所得的為多。他們的調查是集中在過去五年來十二間信託基金的業績及三十隻港股（分成兩組）作投資的抽樣研究後，才得出上述的結論。

總括十多間信託基金的表現，可發覺它們大多紙顧留相對較少的風險，而替購買基金者所得的利潤亦是未如理想的低，正因為受制於管風險的特定限度，該等基金的業績遠不如個別投資者的為佳。

報告中又提出：具有專業管理能力及精密資料分析的基金公司，表現如斯差勁，眞是令人失望。

但報告又試從下列幾點解釋該等基金業績不佳的因由：（一）基金會通常祇投資百分之五十的資金在地產股上，這樣又使其表現遠遜購入大量地產股的個別投資者。

（二）因受政府的管制，基金會不得投入超過百分之十五的資金在同一股份上，而私人投資者則不在此限，故買賣有顯得較前者靈活。

（三）基金會因要追上市場的走勢，時轉動投資的股份對象，因此而形成交易成本過高而侵蝕利潤的情況出現。

（四）大部份基金會皆作分散投資，尤其是將資金分放在工業及商業項目上，故需要大量耗費不非的第一手投資資料，故又使基金利潤受成本上漲影響而扯低。

雖然信託基金有以上的缺點，但三位中大學生在報告上提議那些花不起時間或沒有投資技巧的資金持有者，不妨將資金放在信託基金上，因其仍將是獲取穩定利潤的一種途徑。且各類受調查基金的售價亦是偏低，故在投資者及技巧上來說，購入信託基金亦是獲利的可靠方法。

股市經濟版

台食品打入港市場

【本報訊】台灣食品正打入香港市場，最令人欣賞的莫如牛肉乾了。但設在香港的台灣食品公司所售賣的牛肉乾，在味道及包裝等方面是否與台灣售賣者有分別呢？本報記者也就此問題，訪問廣良興食品公司經理楊永南。據楊氏指出：該公司開始時祇懷著試辦心理在港銷售，但發覺香港人對此等食品之需求不弱，故便在各區開設分店售賣。

雖然台灣食品公司在港開設漸多，但在經營的形式上卻各有不同。他們以廣良興而言，他們開設之原意是希望更迎合港人的口味，並使肉類食品更為新鮮，所以是聘請台灣師傅來港生產。

記者又問及香港人對在本地製造的牛肉乾接受程度會否受傳統信心之影響時，楊氏答謂：不論牛肉乾或豬肉乾，其基本配料是與台灣生產者一樣，但在甜味方面卻為迎合港人之需要而略為改淡。此外，由於由台灣來者均需加上防腐劑，而在港生產者則不需如此，故肉質香味就能顯示出來，不過，對於一般人來說，可能會受傳統信心之影響，認為港製的始終不如台灣貨，但對一些品嘗過的人來說，則多沒有此種心理。況且，兩地的均由台灣師傅泡製，故基本上仍是一致。

牛肉乾及其他涼果均有旺淡月之分，此等食品公司受天氣之影響亦很大，由於天氣炎熱時胃口也較差，故一般而言為淡，夏季的生意也較少。為了填補此一經營上的空隙，轉向多元化食品發展便成為現階段的發展趨勢，除了涼果及各種品味的牛、豬肉乾外，部分公司更兼營月餅、臘味製造等。楊永南先生指出：除了為填補空隙而作多元化發展外，競爭日益劇烈也是另一主因。如衆所週知，市面上同類型的食品公司愈來愈多，使同業間的競爭也日感吃力。甚至要以贈品作為宣傳工具，以爭取更多顧客。但楊氏相信生意頗會隨着港人的購買信心加强而穩步上升。

美利率年中見底 料高於12%通膨率

萬國寶通財務總經理任元誠在談到美國銀行息率變動情況時說，目前美國優惠利率在下降中，又出現經濟衰退，令人有無所適從的感覺。

任元誠說，目前美國各大銀行，金融機構對利率走勢看法不一，行動互不協調，有的認為利率升降步調不一，例如美國大通銀行為二十厘，美華銀行為十九厘五，而萬國寶通等其他銀行仍為二十厘半，歐洲美元存款息口曾高達二十二厘，後來回落州十八厘五，週四又升四分之一厘，二個月期隔夜錢息率升半厘，在利率走勢看法不一，行動互不協調，有的認為應緩慢回落，有的認為利率應急降，任元誠認為，在今後一兩年內，利率會有很大反覆，在一九八零年年內利率波動很大，將來亦會有此現象。他說，主要原因是，一、聯邦儲備局增加利用利率作為控制通貨膨脹，抑制貨幣供應增長的工具，二、一般金融機構在資金成本反覆波動中，將成本儘快加諸於客戶身上，這種情況將來會成為普遍現象。

不過，任元誠還認為，相信在一九八一年，美國優惠利率不會跌至低於通脹率，即是說，優惠利率應高於百分之十二的通脹率水平。以往銀行存款息率低於通脹率，消費者和工商機構由於考慮貸款，實際成本偏低，競相貸款購物，投資，加速貨幣供應，惡化通脹。實際上形成存戶倒貼貸款客戶的局面，相信這種情況，在一九八一年會改變，存款息率會等於或高於通脹率，而使貨款利率立於高水平。他說，今年美國優惠利率相信不會低於十三至十四厘。

任元誠認為，美國今年利率應成U形曲綫走勢，息口下降緩慢，至五、六月利率會見底，配合第四季開始的經濟復甦，投資重新增長，對資金需求加大，至九、十月開始，利率又會回升。

任元誠指出，由於美國是本港最大出口市場，美國息率走勢對本港影響相當大，本港優惠利率，一般會跟隨美國利率浮動，不過不會過於緊貼，兩地息率差距保持二厘左右比較合理。

鷹君於明年進入收成期

……實質利潤。過去數月鷹君股價出現相對強勢，短期走勢仍視技術因素而定。不過若單以基本因素而言，中短期展望並非特別鼓舞，以未來市盈率十四倍三及週息三厘半而觀，五元水平似獲合理反映。

鷹君八零年度經營純利為一億零五千二百萬元，增加百分之二十六，末期息每股派十一仙，使全年共派十六仙。將資產撥入富豪酒店及出售千德道地盤，獲特殊盈利四億四千九百五十萬元。年內完成的樓宇有金龍工業大廈第二期（佔百分之五十權益）及油塘中心三座，出售瑞光公司（擁有金龍工業大廈）百分之五十權益予富豪酒店公司，所得利潤歸入經營純利項目，這便是為何鷹君之末期業績較預期中為佳。滿湖別墅將要延至現年度才完成。

過去五年，售樓收益佔集團總盈利百分之八十八以上。目前手上地皮（主要透過聯營合作），估計完成後樓面面積為二百零三十六萬呎，其中工業樓佔一百六十一萬呎（百分之七十九點一），混合樓宇三十五萬呎（百分之十七點二）及住宅七萬五千九百一十八呎（百分之三點七），將……得改變政策，從事酒店及商業樓宇發展計劃，務求從多方面獲取利潤。去年度該集團更參與兩項聯營發展計劃，包括在屯門一九四地段（地盤面積一萬四千九百一十方呎）興建一幢樓面面積七十一萬五千零二十六方呎的商/住樓宇（鷹君佔百分之六點六權益）及九龍塘興建高級住宅樓宇（面積二十萬零三百九十方呎，地積比率一點六四），鷹君佔百分之五點七權益。

租金收入向來不是該集團的主要利潤來源。樓面面積一萬四千四百九十五方呎的山頂和福別墅完成後，估計該集團將擁有大約九萬三千零六十三方呎高級住宅樓宇。目前租金收入每年約為五百萬元。儘管如此，八二年以後集團三個大型發展計劃便會完成，屆時利潤將得到平均發展。這三個計劃包括尖沙咀以東六百二十五個房間的富豪酒店（百分之三十三點四），灣仔八三九二內地段的鷹君商業中心（百分之四十二點五）及四……

八二年度鷹君的前景仍與工業界的榮辱唇齒相依，因為即將在這段期間完成的發展計劃，大部分都是工業樓宇。外此鷹君中心及富豪酒店對集團八二年度貢獻多大，仍須觀察。

七八及七九年業務增長迅速，資本運用額為六億九千一百二十萬元，與七七年比較，增幅達百分之二百五十（七七年為一億九千七百二十萬）。資本負債比率亦由對上一年之百分之二十八增至百分之四十六點七。上述兩年共購入十二個地盤，大部分是在官地拍賣時投得，因此令合營企業投資額增加了二億四千九百六十萬元。雖然去年度一般借貸成本在大部分時間高企，但由於鷹君大部分債項均以固定而較低利率貸入（在總額三億三千三百八十萬元之中佔二億四千四百萬元），意味該集團在短期現金週轉上，所受壓力將不會太大。現年度滿湖別墅單位將有大筆現金回流，加上油塘中心所獲得之資金，使該集團有足夠流動現金應付即時需要。富豪上市所獲之資金，亦足可應付興建兩間酒店所需之資本承担，因此不會加增鷹君財政負担。（節錄自新鴻基月刊）

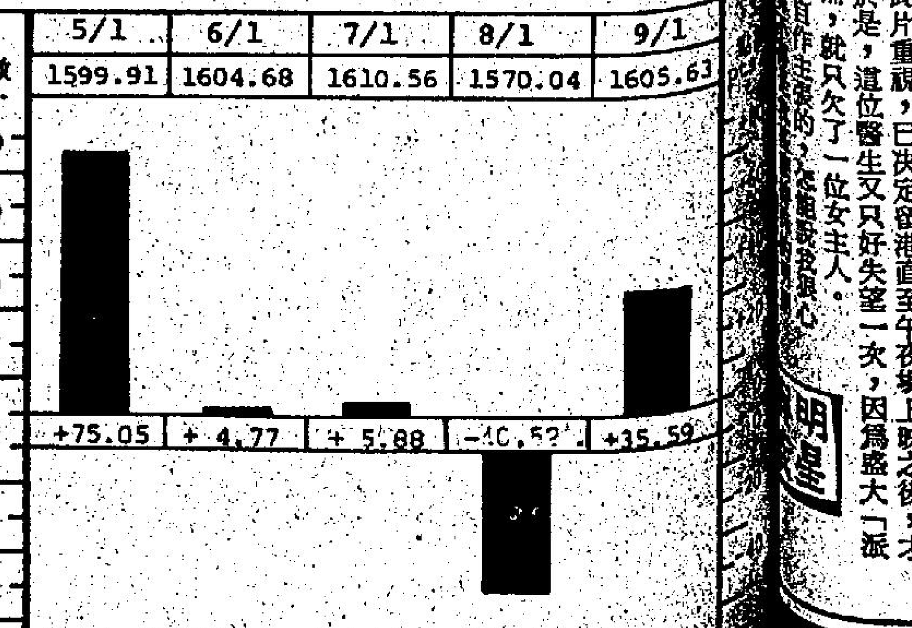

圖表由恒生銀行供應 Chart from Hang Seng Bank Ltd.

傳呼機需求猛增 競爭少服務完善

【本報訊】發展祇有兩年時間的無綫電傳呼服務業，在電話通訊及工商業日益發達的香港，其發展之神速是有目共睹的。但八一年的傳呼服務業發展，更將是「革命性」的大躍進時代。

雖然香港地方不大，但由於香港人之生活忙碌，工商各業發達，加上香港的電話通訊系統完善，故無綫電傳呼服務業有需要發展，並且是有條件飛躍發展的。

傳真電訊有限公司營業部經理鍾乃熾認為：在此業發展初期，不少人都以為配有傳呼機是「威風」的象徵，但以目前的情況來看，配帶者已非再懷此目的，而是由於環境及形勢上的實際需要，為工作上之方便，故此傳呼服務公司能在短短兩年間如雨後春筍的滋長起來。

不過，話雖如此，香港政府對發射站的管制已不接受新公司的領牌申請。而現存的三十間傳呼公司，所使用的發射台也不超過二十個，據鍾先生解釋：香港政府無意使發射台超過二十個，但傳呼公司之所以有三十多個，是因為有些公司以不同的名稱來經營，而所使用的發射台亦為一個，故有此……

……享有利權，這對傳呼服務公司來說，是否減輕競爭壓力呢？鍾氏表示：在需求日多的情況下，其競爭性也不太大，不過，服務之是否完善，則是爭取更多顧客的唯一捷徑，反觀價格的高低，對用者來說仍是次要問題，「快捷、準……

……人士祇承認此時期為傳……有的設計外，新推出的……時間上實可省回不少……

富格林金幣

一安士庄	買入	賣出
恒生	3080	3110
渣打	3055	3125
海外信託	3055	3115
佳富金融	3050	3100

（今晨十時半報價）

外圍無報金市牛皮 美電鈔跌日元平穩

【本報訊】假期後本港金市走勢牛皮，由於外圍休假無報關係，港金人心多存觀望，交投疏靜。

本港金市，前市尾盤為三五二六．〇，今晨開市報三五二〇．〇，比前市低開六元，最高成三五三四．〇，最低成三五一八．〇，收市價三五二六．〇。息價貯去息一〇．五七。公價定三五三〇．〇。收市價與前市尾盤價一式。

上週本港金市走勢見疲弱，主要為受外圍金價大幅下跌影響，實盤相當活躍，再加上承接力不強，使九九金價曾一度跌破三千五百元關。上週之最高價為週三市，每兩成三六三〇．〇，最低為週四市，每兩成三四九〇．〇，一週間之差幅達一百七十三元。週末以三五二六．〇收市，而前週末之尾盤價成三五六七．〇元，一週間之跌幅為四十一元。交投轉趨活躍，不少資金再度流入金市。

而上週西歐金價之表現疲弱，主要為美國扣押在伊朗之人質有被釋放之可能，同時後期更盛傳美國已將部份已凍結之伊朗資金存入阿爾及利亞，所以引起「淡友」之活躍，而中東實盤力亦弱，使金價承接乏力，現貨價曾跌破五百八十美元關之防守線，雖然有見低吸納，但市執亦顯出欲升無力。同時美國之優惠利率已從高峯回落，但對金市亦起不到刺激作用，人心仍偏軟。

美鈔報跌，大鈔報五．一三〇，昔鈔報五．一二五。美電最高成五．一四五，最低成五．一三五。

日元平穩，大紙報二五七．〇，細紙報二五六．五〇。新台幣報一三三．五〇。西德馬克報二六一．五〇。法國法郎報一一三．〇，瑞士法郎報二八九．〇。

（本港九九金市今晨走勢圖）

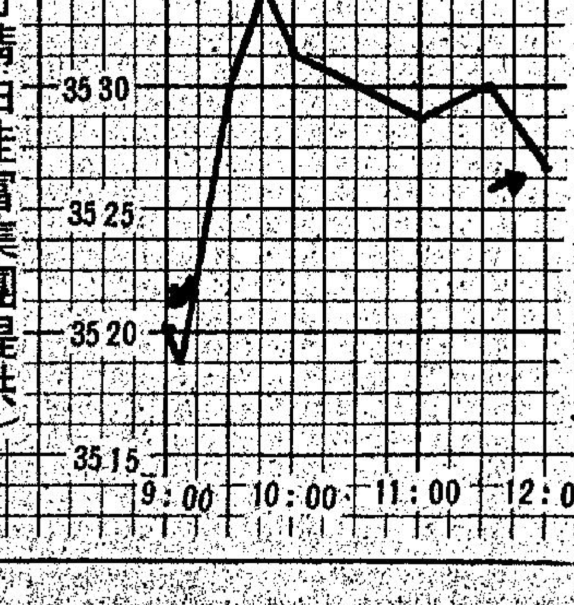

（本表行情由佳富集團提供）

上午金融行情表　1月12日

銀行同業拆息　十厘半

（九九K金價）

開市	3520.0	貯息	10.57
最高	3534.0	收市	3526.0
公價	3530.0	最低	3518.0

（美鈔）		（美電）	
最高	5.130	最高	5.145
最低	5.125	最低	5.135

（歐洲金價）

倫敦（每安士）	577.75美元
瑞士（每安士）	578.50美元
芝加哥3月份	590.00美元

（雜幣）

日元（每萬計）	257.00
新台幣（每千計）	133.50
菲幣（每百計）	63.25
新加坡大紙（每元計）	2.45
西德馬克（每百計）	261.50
法國法郎（每百計）	113.00
瑞士法郎（每百計）	289.00
荷蘭（每百計）	240.00
加拿大紙（每元計）	4.31
澳洲元（每元計）	6.05
正鎊（每鎊計）	12.25
馬幣（每元計）	0.98
人民幣外匯牌價	30.03
港幣匯率指數：（上週六）	87.7 跌0.1

（上表行情係根據山入價折計）
（由佳富集團提供）

上市公司派息備忘

上市公司	公司盈利	派息	去年同期派息	截止過戶日期
遠東發展	四四，一六五，〇〇〇	中期息一角	中期息八分	一月十七日至一月廿四日
長江製衣	二〇，八三〇，〇〇〇	中期息四角三分	中期息三角八分	一月十五日至一月廿六日
寶光	三二，八四五，〇〇〇	中期息一角五分	中期息五分	一月十六日至一月三十日
新海康	一〇，〇三五，〇〇〇	中期息八分	中期息六分	二月十日至二月廿三日
華廈	一一，〇九八，六〇〇	中期息四分	中期息四分	一月廿二日至二月十四日
惠泰	—	中期息三分	中期息三分	三月九日至三月廿一日
邵氏	一七，一七七，〇〇〇	中期息二角	中期息一角五分	一月十二日至一月廿三日
華僑地產	—	中期息三分	中期息三分	一月廿一日至一月卅一日
萬邦航業	四一，二七四，〇〇〇	中期息一角七分	中期息一角五分	三月十四日至三月二十七日
保華	二〇，七〇〇，〇〇〇	中期息六分	中期息五分半	二月十四日至二月廿八日
鷹君	—	末期息一角一分	末期息三角五分	二月十六日至二月廿一日
會德豐	一二二，四四七，〇三七	（A）股中期息八分 （B）股零點八分	（A）股中期息五分 （B）股零點五分	八一年一月十九日至一月卅一日
鱷魚恤	三二，五八一，八八六	中期息一角	中期息八分	八一年一月十六日至一月二十日
會德豐船務	六二，三三〇，三七四	中期息 A股派二角 B股派二仙	中期息 A股一角五分 B股一點五分	八一年一月十二日至一月二十三日

歐洲美元利率

	新鴻基財務	獲多利	永亨銀行
七日期通知	十九又八分五	十九又八分五	十八又二分一
30日期	二十又八分五	二十又八分三	十九又四分三
90日期	十七又十六分九	十七又八分三	十六又四分三
180日期	十六又四分一	十六．〇	十五又二分一

當局採新措施堵塞漏洞
大陸出國過港人士 延期居留減為七天
必須出示已劃位機票

【本報訊】港府鑑於不少大陸居民，利用過境，及延期逗留作為藉口，而欲取得本港永久居留權，因此最近實行新政策，堵塞這方面之漏洞。

新政策是凡持有中共護照，而以過境性質留港的人士，若申請延期，必須出示已劃位機票，而且延期逗留期限由以往三個月縮減為七日。

據悉：人民入境事務處是先於去年十月廿八日開始縮短逗留期限，至本月初措施更升級，申請延期者需出示已劃位機票，否則需於三日內離境。

一項消息說：上述新措施是為配合新移民政策而實施。由於有不少大陸居民，以過境性質來港後，便一次又一次申請延期逗留，直到獲得永久居留權，港府因此之故，乃實行新措施，其目的是令那些意欲作無限期延期者感到麻煩，困擾，而迫使他們自動返回大陸，因為根據現行政策，彼等有權申請延期，而當局難以拒絕，所以當局只好將可續期之期間越縮越短。

據統計數字顯示：過去數月來，每月皆有超逾二千名持中共護照人士以過境性質到港，準備經港前往外地。而自去年十月廿八日至昨日為止，到港之這類人士共五千二百六十四人，其中去年十一月份有二千二百七十八人，十二月份二千一百六十五人。

消息指出：這些大陸居民，在離開原居地前，本已持有已劃位機票，起程將離境，但他們到港後，便將機票賣掉。

另一方面，一羣持中共護照之過境人士，對政府新措施不滿，而於今晨往港督府請願。他們指新措施令他們徬徨無計，進退兩難。

黃大仙下邨熟食檔
探員配槍被搶案 一枝失槍已尋回

【本報訊】本月三日凌晨，兩名探員在黃大仙下邨一熟食檔宵夜時，適有三名匪徒打劫熟食檔，兩探員連配槍亦被掠去。案發後，特別罪案調查組窮追猛打，終將兩疑匪拘捕，起回一枝失去之警槍，目前警方仍在追緝在逃之一名疑匪，同時相信另一枝警槍是在該疑匪身上。

另一方面，特別罪案調查組並破獲去年九月十七日中區國泰表行的一宗劫案，拘捕三人，並起回價值七十萬元之手表。

據悉：本月三日凌晨二時，兩名探員在黃大仙下邨第八座一熟食檔宵夜，當時突有三名匪徒闖進，其中兩人持刀，一人持手槍，兩探員企圖反抗，但見到匪徒所持之手槍係「駁嘢」，結果不敢妄動，被匪徒掠去現款七百元及兩枝配槍，事後匪徒乘一輛接應之私家車到喇沙利道然後轉乘的士逃走。

警方特別罪案調查組於案發後，偵騎四出，終於上週五晚在九龍地區拘捕一名涉嫌與案有關男子，盤訊後，於翌日晚上再將一名疑匪拘捕，並起回失去之其中一枝警槍。

香港無意試驗 外國治癌藥物

【本報訊】醫務衛生署現正注意外國試驗一種據稱可治癌症之藥物之試驗進展，由於該藥物仍是在試驗階段，香港方面無意將這種藥物進行臨床試驗。

美國一間藥廠數年前曾向香港打探，是否願意試用一種全無臨床試驗的新藥物，港方認為此項建議，簡直是要把香港病人當作實驗的豚鼠，於是予以婉拒。

其後，西德一間藥廠又向港方獻議，試用一種新出的鼻咽癌干擾素，但所能提供的份量只屬極少量。港方專家鑑於該藥後期的試驗結果不甚滿意，而且供應量少，於是又予以拒絕接受。該藥在西德臨床實驗時，首位病者治愈，其後五名病人都沒多大起色。

目前各先進國家研究的拒癌干擾素特效藥，主要有三種：白血球、纖維母細胞、及白血球免疫性。

由於通貨膨脹關係 最低收入亦要納稅
市民希望政府將免稅額提高

【本報訊】由於通貨膨脹，工人薪酬增加，根據現行稅制，幾乎連最低下工作的人，亦在課稅網之內，但百物騰貴，收入低微的工人，亦要納稅，對他們不無影響，因此近日來不少社團都紛紛發出呼籲，希望政府將免稅額提高。

港九工會聯合會曾作一項工人意見調查，在四千多工人接受調查中，有百分之九十七的工人贊成調整免稅額。

工聯會秘書梁漢開分析調查結果表示，香港很多低薪的工人皆被列入納入息稅內。在被調查的四千一百多名工人，其中須要納稅約達百分之卅八。

從是次調查中，發現要納稅的工人大部份都在二千元以下，以目前的生活程度，二千元的收入維持生活也十分吃力，而在調查報告中，很多的學徒及雜工都要納入繳稅行列。

梁漢開提出增加免稅額之理由，是社會福利不足夠，工人福利保障不多，工要負担生活費用及繳稅等雙重負担，生活質素因此而下降。

基督教工業委員會主任劉千石指出今年由於工人的收入一般下降，另一方面開工率不足，特別是今個月年關在即，再加上要納稅，在工人來說是不容易應付。

至於一般工人，在開工不足情況下，繳稅是否會有困難？被問及僱主是否可以協助工人交稅？劉千石表示，在短暫來看，僱主是可以協助僱員交稅，但長遠來看，是應該將免稅額提高。

香港大學經濟系高級講師陳坤耀表示，基本上免稅額是應該提高，他指出，去年免稅額的增加幅度不大，而這個增加是經過多年才告調整。

基本上我們要考慮數個問題。

（一）現時的長程通貨膨脹的增加，很多工人都須要納稅，稅項這麼大究那一個最為理想，是值得懷疑政府開這麼多檔案，是有很多稅項，從政府人手增加，可能政府已經比收到的稅項為多，另外，基本上最大的缺點，有不公平的現象，現在的稅制可以刺激工商業及資金流入，中等人士所課稅負担特別重，一個普通薪的人士，好容易被推上最高稅率百分之十五，以億萬計的財團亦祇是加至這個稅率，再加百分之二的附加稅而已。

陳坤耀博士指出，在現時情況下，政府是不會改變稅制，一九八一年經濟情況不景下，政府的基本政策，是不會作稅項方面的讓步，這是香港政府的保守財政政策，他們的最大目標是達到收支平衡，或是盈餘，其它因為收支財政方面所能達到的其它經濟目標，似乎是表現出漠視態度。雖然多方面對於薪俸稅提出多項建議，但政府並無任何反應，布政司署祇表示無可奉告，唯一可以透露的是有關課稅建議在下個月底，財政預算案宣佈。

小評
有組織的犯罪集團

最近，打劫金舖、珠寶公司的罪案頻頻發生，而且大多數得手。上述商店，包括銀行在內，都是警方的重點巡邏地方，而劫案卻隨時發生，事後匪徒卻能逃脫，對香港警方的形象，令人[illegible]

[illegible]交通工具、以及事後收藏贓物的地方與處理贓物的路綫……都全部有計劃的進行。

又最近警方搜查一間公寓，拘捕了十五名男女，這批人涉嫌與多宗打劫、盜竊案有關，這又是有迹象顯示，是一個犯罪集團的存在。

當犯罪者成為集團活動的時候，但一定要靠市民協助，隨時[illegible]

警方現在面對着的就是多個犯罪集團，這些集團在香港社會製造多種罪案，使香港社會秩序大受破壞，這些有組織的犯罪集團如果不被消滅，香港的安寧與秩序，將永難好轉。

每一個大都市都有犯罪案件，而香港的環境，照計不容易讓犯罪者大展拳腳，因為祇要在罪案中留一條綫索，他們就會被捕，因為無路可逃[illegible]

歲晚警方加緊巡邏
近日劫案頻頻疑是大陸幫所為

【本報訊】警方將於農曆新年期間將大舉出動以對付犯罪浪潮。項料將派更多軍裝與便衣警員在市上巡邏，特別係銀行區。

一如往年，歲暮時宵小例必增加，因此時係人人最需錢之時候，特別係已婚男女。

一位警官指稱，有等無錢以供各項支銷之人，有可能被引誘鋌而走險，吾人將盡一切可能，以阻止此等人向別人覬覦，警察將四處散佈以保護採購之居民。

【又訊】搶劫浪潮與「大圈仔」在本港地下勢力之日增，已引起警方之關切。

彼等頗慮「大陸幫」接替原有之三合會犯罪集團。

「大圈仔」係完全由來自大陸歹徒所組成，於三四年前開始成為一股惡勢力，比傳統之三合會更難於粉碎。

接近警方消息謂，大圈仔之活動不同於傳統之三合會，後者藉勒收保護費，販賣情與毒品賺錢。

大陸幫多係從事搶劫，為所欲為。

警方迄今尚未能估計其人數多少。但有等資深警官相信，可能比已知之三合會人物為多，因其於過去幾年間可從大量非法移民中邀人加入。

去年警方拘捕若干罪犯，調查顯示，係最近來自大陸。

但當嫌疑之大圈仔因犯罪被捕，彼等通常對組織內情保持緘默，使偵探偵查其它罪案發生困難。

據報，「大陸仔」為免受三合會之壓迫，於是聯合起來。彼等之力量，有等人士相信，今日已凌駕十四K或潮州幫（新義安）。

僭建寮屋案 去年紀錄高
共拆掉二萬二千多間

【本報訊】房屋署僭建寮屋管制科人員在去年中一共拘控了一千一百二十九人，其中九百零五人涉嫌僭建寮屋，另二百二十四人則因非法挖掘官地被控，使法庭判處罰款共達一百一十五萬元。

此外，他們的努力在去年共拆掉二萬二千七百七十五間寮屋，平均每月一千八百九十七間，這是歷來最高紀錄，七九年拆掉的寮屋共一萬二千三百七十六間，平均每月一千零三十一間。

工作最繁忙的時期是於去年中，當時在木屋黑點執行的例行巡邏及主要掃蕩行動，單在一個月已拆掉寮屋二千三百間，其中大部份建於九龍東部的山坡。

房屋署發言人今日說，法庭的嚴厲判罰及僭建寮屋管制科與警方人員加強採取的掃蕩寮屋措施，已對僭建寮屋神收到顯著阻嚇作用。他說：「事實證明，大規[illegible]已取消非法移民到達市區後便可在港居留政策，並的規定涉嫌份子必須留下指模及增強僭建寮屋管制科的人手。「已獲改善的情況實在令人鼓舞，但我們必須繼續努力，尤其是要維持一項強而有力的拆毀僭建寮屋計劃。」

今日天氣預測

今日本港天氣預測：吹清勁之東至東北風，天色晴朗及乾燥，最高氣溫為攝氏表十七度。

天文台於今晨十一時錄得的室外氣溫為攝氏表十五度，濕度為百分之三十。

高潮：零時三十五分；下午二時五十分。

低潮：上午七時四十六分；下午七時卅三分。

可憐的露宿者

連日來天氣轉冷，富家太太們的皮裘紛紛出籠，爭妍鬥麗，可憐一些街頭流浪者，僅有破爛的衣物蔽體，瑟縮在寒風中，境況可憐。（本報記者呂國榮攝）

又是一件官僚作風例證
市局去年通過工廠食堂法例 二百份申請書被一機構阻梗

【本報訊】政府為管理工場食堂，去年八月通過食堂條例後，由於一個機關之阻梗，二百份申請竟完全被拒絕。

結果，數以千計之工人，無法在工業區獲得膳食設施。

牌照原由市政事務處主管，而工廠食堂條例由市政局與市政事務處花兩年時間草擬及使[illegible]

此等條件與食堂牌照法之精神相反，此例之原意，係使工廠工人，特別係在工業區者有適當地方進膳。該例希望鼓勵廠商或廠廈業主開辦適當之食堂，不特供應某等工廠工人，且接待附近之工人者。

據了解，香港工業總會已就此事提出抗議，[illegible]

由係所有工廠地批出時所附帶之條件，係不准經營食堂。同時，限制食堂地點以確保其不作為商辦酒家之經營。

建築物條例執行處 前處長簡立德 今被廉署拘控

【本報訊】前建築物條例執行處處長簡立德今晨被廉署落案控訴，控以八項違反防止賄賂條例罪名。

五十歲之簡立德，將於今午四時十五分在西區裁判署第一庭提訊。

天文台崔家聲博士指出
科學家正研究控制天氣方法

【本報訊】香港天文台崔家聲博士指出：天氣影響人類的生活習慣，但反過來說，人類的活動也影響天氣的變化，而最顯明的例子是人類從事工業產生的熱力不斷增加，可能令天氣有變。

崔氏昨日在太空館就「天氣與你」的科學講座上作上述表示。

如工業所製造出的冷氣機及雪櫃中的（CFM）俗稱雪種，所揮發出來的氣體，當升至地球外的同溫層時，將會溶解O3臭氧，而臭氧的主要功用是抗拒太陽的強烈紫外光。假若不能有效控制，則地球所受到的熱力便大大增高。

另一方面，由於工業的發展，產生大量的二氧化碳，經過長期的聚集，使到地球的溫度升高，南北兩極的冰山底會出現局部溶解跡象，使各地的冰位便會產生高漲，現時各地的科學家也曾嘗試控制天氣，但大部份均認為這種試驗會違反大自然。

他舉例指出，雖然科學家能夠在某一地區控制天氣，但科學家相信鄰近地區的正常天氣會因此受到影響，如颱風產生將比一般颱風的威力更大。

至於天氣的變化，崔博士稱，天氣最主要是受到太陽的黑子影響，而太陽影響電磁場，造成雷雨雲。

地球環繞太陽運行，軌跡時有變更，在過去四十五萬年中，地球共出現五次的冰河時期，一般科學家認為目則地球是處於小冰河時期。

至於火山爆發的熱量，遮蓋大氣的同溫層，使地球溫度減低，據日本科學家研究指出，平均減低四分之一的溫度。

最後，崔博士表示由於現時生活日漸繁忙及各地交通來往方便，人類更希望能盡早獲得長時期的天氣預測，而因能源短缺，世界各地的天文學家亦埋頭研究利用天氣變化爭取更多的天然能源。

三人械劫玉石公司
警員迅到疑匪就擒

【本報訊】三賊行劫尖沙咀一間玉石公司，其中兩名疑匪逃出街外時，與警員相遇而被擒，另一疑匪匿藏於大廈內，為大隊警員圍搜時捕獲，三人今晨仍被扣留查訊中。

劫案現場在彌敦道九九至一○一號海防大廈，昨晨十時四十五分，三名男子喬裝顧客登上五樓的潤昌玉石公司，東主兩日前亦曾見過他們，故不以為意，但三人突然拔出刀槍威脅卅七歲東主湯國輝及其妻子，和一名公司的合夥人，東主反抗，立即為匪刀傷額。

三匪將公司內三人綑綁，掠去一批價值三十萬元的玉石及現金二千五百元，劫匪得手後逃去，三事主迅即掙脫綑綁，拚命窮追呼叫打劫，並撥電報警，大批警員迅即到場，三匪逃出至彌敦道與漢口道交界時，為一隊衝鋒隊警員在漢口道卅九號門外發現兩名身上染有血漬男子，乃將他們拘捕。並從其身上搜出一把及刀贓物和一袋玉器，事主跑來一怒之下，揮以拳頭，一匪受傷，匪與事主同登一輛十字車往醫院。

另一持槍匪徒睹狀立即縮返回海防大廈內避警，大批軍裝警員抵達現場，封鎖大廈前後鐵閘，展開地氈式逐層搜查，其中一名警員搜至六樓時，往窗口向下望，發現二樓天井似有一個箱子和一對鞋，懷疑可能該匪由此爬下，通知各層人員上下包抄，終於發現一名男子攀於五樓外簷水渠而下，由於疑匪可能持有手槍，警方僵持十數分鐘，匪徒終在十二時五十五分就擒。

警員在二樓的天井水渠旁從一個紙箱檢獲一批玉石，一枝類似手槍物體及一柄長刀。

受傷的東主及一名廿四歲劫匪，送往伊利沙伯醫院診治，該名東主敷藥後出院，疑匪情況「普通」。

其餘兩名被捕劫匪，年約二十歲。

一名持槍疑匪被帶上警車，頸項尚吊着一雙皮鞋。（本報記者許偉明攝）

厚利引誘下 走私入大陸

【本報訊】雖然走私往大陸，風險甚大，由於利錢豐厚，本港一些集團組織仍然冒險將電器用品運至華南海岸交易。

目前本港一些集團繼續將電器用品運到華南海岸走私，涉及數項數以百萬計。

據消息透露，本港部份漁民購買大批電視、收音機與錄音機，至華南海岸進行買賣的活動，已持續了有一年多，但自從去年先後有幾次本港漁民在公海被武裝份子洗劫，被打傷打死後，這種活動已大大減少。

目前只有一些有組織的團體仍然進行這些水貨買賣，漁民或這些團體交換得來的是數以萬計的銀幣，利錢相當豐厚，達到一倍有多。這些團體得到銀幣後，為安全及方便，他們最會在就近金舖變賣，每個銀幣大約可賣到六十元，而金舖在收購了大批銀幣之後，通常會轉手給一些炒家，而炒家就將這些銀幣轉成銀條，出口賺錢。

海關發言人表示，他們以往亦曾在本港水域範圍內截查過一些漁船，發覺他們帶了大批電視機出海，但極其量，只可告他們未有報關。

警方發言人表示，亦知道本港部份漁民有此項活動，但他們的買賣活動是在公海進行，警方無法干涉。

棄置路旁汽車 當心變成廢鐵

【本報訊】自從葵涌壓車場於去年九月恢復作業以來，處理廢置汽車之效率加速不少，有關方面不再因為這些可能引致交通意外，而又有損市容的眼中釘而煩惱。

假如三個壓車機均全面操作的話，壓車場每月可將一千六百輛汽車變成一堆堆長方形的金屬品。自從去年九月以來，這個壓車場已清理了超過二千三百五十部被警方拖走的車輛。

警方交通部發言人表示，任何放置在路上超過七十二小時的車輛，都有可能被當作棄置汽車處理。

他謂：「當警方遇到一部這樣的汽車時，會以掛號郵件發出通告給車主，通知他在七天內把汽車駛去。」

「假如他沒有把汽車駛去的話，警方會將汽車拖到一個汽車扣押場。車主可於一個月內領回車輛，費用包括拖車費一百一十元，另加扣押場的費用每天卅五元。」

他指出：「假如一個月內沒有人領回車輛的話，便會發出一張充公令，這輛汽車便歸政府所有，可以壓縮或拍賣。」

警察交通部現時擁有十四部拖車，專責拖走棄置街頭的汽車，阻塞道路的車輛，或牽涉在交通意外的車輛。此外十五個商業機構已簽約協助拖車服務。

在一九八○年內警方已拖走超過一萬二千輛汽車，一九七九年的總數是九千四百一十六輛，大部份被拖走的汽車都是棄置的車輛。

[illegible]由於技術進步，這些未來的專家認為世界的人維持糊口的糧食，與工業上使用的燃料不成問題，[illegible]

[illegible]另一方面學者已提出許多解決都市的空氣來污的辦法。在未來的廿年內，平均溫度比過去一年增高，因為在大氣層中所含的一氧化碳成份較高，若干生物學家更說，天空的酸雨繼續下降在農作物上及大湖中。[illegible]

[illegible]在公路上作快速的行車。兩個客位的交通街車盛行，用汽油或是電池行車，一部份迷你車今日已存在，在未來的廿年將是滿街都是，所有汽車將來是可以互相轉換零件的。交通工具的其他[illegible]

大陸炒賣汽車活躍

自大陸簡化回鄉手續以來，與大陸有特殊交情的香港[illegible]不交還第一買家，真正購車者在各種理由推搪下，遂長久[illegible]

澳門賽馬車有限公司重要啟示

本公司於一九八一年一月十三、十四（星期二、三）早上仍會派出專車在同一地點及時間接載各在職馬伕，本公司之代表將隨車前往，以確保持有員工証而又願繼續工作之馬伕，能安然上車回馬房工作。

任何馬伕若於一九八一年一月十四日（星期三）中午十二時前仍未返回工作崗位，本公司將視其自動辭職論。其薪金亦計算至停工日止，由本公司代為存入其銀行戶口。

此致
澳門賽馬車有限公司
全體在職馬伕

澳門賽馬車有限公司啓

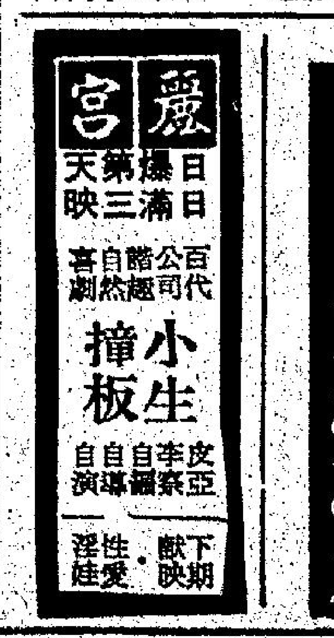

分類小廣告
效力大・收費廉
電話：H二七九三七六 H二八○七○八

中外古今

泰國摩宮頻開張 當局也睇不過眼

在香港的西書店有一本名叫「泰國女子」的英文書出售，對泰國的女人用圖文作極詳細的描述，前半部是介紹勤勞的村姑以迄家庭及職業女性，後半部是描述泰國的勞女。從這一部份的敘述可知泰國的女人生意在摩登時代，是多麼旺盛。而最近曼谷的女人肉體生意，一點也不瞞隱了，甚至當局也認為來得太過份。

在曼谷的一處市區繁忙的十字路口，竟出現了一個巨大的廣告牌，內說：「慶祝本按摩院週年紀念，請來參加盛大的慶祝，特價優待，保証滿意。」這是在佛國首次見到的一間按摩宮，敢如此明牌張目地，招徠顧客。因為這是一個東方的信仰佛教的國家，當然引人側目。未幾泰國副教育部長根桑出頭了，指摘是敗壞道德，太過張揚。大曼谷市政府官員，由市長蘇特拉哈的率領下，並且將按摩院的主人檢控。

這一宗事件是展示了曼谷的太過開放的性商業是有限度的。至於那個界限在甚麼程度，仍是在泰國的那個放縱的社會，熾熱地辯論中。沒有人否認按摩院是變相的妓院。在泰國的英文報紙上，就有連同女人照片的按摩院的廣告刊出，文字的含義是有骨的。

很多人視泰國按摩院是違犯這個國家的佛教基礎的。按摩女是破壞道德，青年備受不良影響，泰國的婦女運動份子如民主黨的女議員蘇瑪赫狄，亦提出爭論說：這些按摩院是家庭衝突的根源，鼓勵男人大沙文主義，尤其是男人用很多的藉口，去這些地方玩，現在泰國男人認為是正常的事。」

奇怪的是許多泰國人對此情形不大介意，這也是反映了在曼谷的人的見解。有一個家庭主婦說：「我認為這是曼谷社會的一部份，祇好讓它這個樣子了。」

一個酒店的電話生，就經常被人詢問按摩院的電話號碼，她說：「如果我的男朋友或是丈夫去按摩院，我是不在乎的，按摩院是這麼普遍，見慣不怪。」但是上述的那個女議員及在國會的女同事，就提出投訴，但未見採取行動限制這一行業，亦未設法替按摩女改業。

據調查所知，曼谷的按摩院生意蓬勃，過去四個月，有四間大規模及豪華的摩宮開幕，設備是最新型的，內附設有夜總會及餐廳，食色玩聯成一氣。估計所落的資本達二百五十萬美元至四百萬美元。四間摩宮的名稱，富於羅曼蒂克：「華倫泰」「馬賽」「崇娜莉莎」及「第一」。四間摩宮各有按摩妹百餘人。

按摩院的生意由薄暮開始至午夜，大多數的收費是一次的普通的按摩，收三美元至七元五角美金。如果是「按摩她的身體」，每小時美金十二元五角至廿五美元，是一小時半。但通常是作一次特別的安排，收費十五美元至五十美元。一般來說，按摩女的普通入息是每晚五十美元至二百美元，如果出售肉體，每月的收入超過五千美元，也不是奇事了。

東南亞國家的女人的職業收入是低微，像在曼谷，當一個公司的售貨員，月入是一千二百銖，按摩女的收入實在誘人，吸引數萬女子，加入這一個色情行業。並沒有官方的調查數字，究竟有多少女人在曼谷的摩宮搵食，但是最普遍的被認為可能的數字是數萬人。

大多數按摩女的生活地區是這個城市的新柏猜貝里路地區，也是泰人夜總會集中地區，與在柏特邦道，與一個綽號牛仔區的以歐人為主的夜總會區不同。但是來做的女人，大概的情形是，就不介意甚麼地方，祇要是有錢可賺。白天過清閒的生活，下午是去美容院，作一番打扮，以備晚上作劇烈競爭，通常她們是坐在按摩院的窗前，顧客選擇她們，以美貌為主，按摩技術是次要的事。

雖然是廣泛地採任由它存在的態度，仍有反對按摩院的人，不斷地提出抨擊。一位泰國教育部的高級官員說：「最重要的是我們要設法治療這一個有病態的社會，即使幹這種生意的人，祇是極少數，也對社會有極惡劣的影響的。」

但是泰國議員則怪責政府不替按摩妹找尋職業，引導她們改行，泰國官員則指她們所幹的行業，是最下賤的職業，永遠不會受到尊重，上述的教育副部長就說：「我們應該加以抑制，用佛祖的教育，引導他們過簡單的生活，才是解決辦法。」

但是玩慣了按摩院的人，認為經濟上的限制，不久開始使此行業有變化，曼谷當局不必費神，由於繼續不斷地通貨膨脹及政府實施節省能源的建議。其中一項是包括縮短夜娛樂場所的時間，及每週有一天不准駕駛私家車，那麼按摩院的生意，是受一定影響的。

泰國的按摩院

進入廿一世紀 人類怎樣生活

……來協會」的五十名會員聚集的大會，所提出的研究及預測，比較有趣味。其中一部份預測，短期內實現，若干是距離約十載，亦較為遙遠的。

由於技術進步，這些未來的專家認為世界的人維持糊口的糧食，與工業上使用的燃料不成問題，是有極高的信心。在水底種植高蛋白質的海藻，及養「超級大魚」，均在科學家的研究中。還有「超級種子」使穀麥的收成大增，新的化學物可以控制寄生蟲，由農作物本身產出肥田料，把自己長活更大。

還有在五年之內，發明一種丸，供給災區的人服食，可以止饑，災民仍然是感到肚餓的，但不致於慢慢餓死。同時，科學家又發明一種「非食物」的食品，所含的物質是不能吸收的，在美國與別處，進行試驗中，這種怪食物，使老饕可以拚命地進食，而不會增加任何體重。

用細菌及酵母製造的人造蛋白質，將可成為任何味道的食物，結果人造牛扒，放在桌上，食與味與真的牛扒無異。

能源與天然資源的前景如何？據這些未來的科學家說，巨大的突破，迫於眉睫，許多人相信人造燃料將可以代替石油，由現在至公元二千年，在各國政府的嚴厲規定下，普遍使用核子動力。

其他的預測已在案頭上，還有的是海床將大事開採金屬，冰山將被拖往缺少食水的地區，甚至月球也是人類前赴開礦的地帶了。城市將把渠水淨化，使之變為燒氣，用作汽車燃料，將來這些燃料每加侖僅售美金五角，阿剌伯國家再沒有石油加價的囂張了。

一些自然及環境科學家預測，到了本世紀末，今日的五百種植物及動物，將損失五分之一，這是將會對工業造成無可估計的損失的。農業與醫學亦蒙損失。但另一方面到了公元二千年，許多新產品與加工手續及方法出現，一部份現在已有它的雛型存在，或是有了些藍本，其他還是在腹案中，但頗有希望。

到了一九九〇年百分之八十的家庭有一個家用電腦，担任寫字樓及學校的派遣工作，訂一項家庭開支預算。少數的歐美家庭現在已有了，每部售一千多美元，將來家庭電腦極為廉宜。

另一方面學者已提出許多解決都市的空氣染污的辦法。在未來的廿年內，平均溫度比過去一年稍暖，因為在大氣層中所含的一氧化碳成份較高，若干生物學家更說，天空的酸雨繼續下降在農作物上及大湖中。

但是陸地的荒蕪地帶增加，因為人類把更多的森林樹木砍下來做了柴火，土壤是變為貧瘠了。許多落後國家甚至喝些新鮮的淡水，也是一件難事。因為地球上灌溉的土地一半以上，積貯的鹽份太高。

……在公路上作快速的行車。兩個客位的交通街車盛行，用汽油或是電池行車，部份迷你車今日已存在，在未來的廿年將是滿街都是，所有汽車將來是可以互相轉換零件的。交通工具的其他發展是時速二百五十公里的火車，太陽能飛機，氣體燃料汽車，海草提煉煤氣，如果石油到五十美元以上一桶，它就是經濟燃料。

新的心臟促進器，瞎子使用的超音波感覺器，深凍的胚胎，住宅在水上或是地底，用電視窗戶看外面，更多的人留在家中，不大要出城，因為新的技術設施，可以使白領階級在家中返工。

專家又相信將來電子連繫地球表面上所有的住戶，電腦，電視及人造衛星將使人大大地減少了旅行，人們就在商店及家中做工。郵政局全部關門，一種全球性的電磁波段正在形成中，代替了信件的傳達。

英文成為國際語言的地位大為增加，不過有些變化，更多的外國語的表達，配合在內，譬如由阿剌伯語，西班牙語及中文來的句子，加在其內。

永久性的人員操縱的太空站，長駐天空，在赤道上空繞飛，作為一個軍事指揮部。這個十年內的預見即將實現的是核子動力「飛行翼」，可儎一千七百名搭客及六十萬磅的貨物，以時速六百英里飛行。因為進行若干大計劃，地球的面貌也有改變，工程師計劃把非洲與歐洲連貫起來，在直布羅陀海峽連接。英國與歐陸連接起來，在英吉利海峽建一條大橋。剛果及阿瑪遜河將用來產生水力發電及灌溉非洲與拉丁美洲的土地。（莊嚴）

一個經常的顧客預測：「在兩年內，摩宮的前景將遭受最壞的影響，不禁也自絕了一部份的。」但這一個遠景，尚待拭目以觀之，暫時按摩院的營業是可觀，仍然繼續在公共汽車的背後，刊出廣告，惹人注目。（文倫）

從卡特逼着東京「擴軍」談起

淵若

卡特政權在這下台的前夕，還和東京鬧得很不愉快，直到今天，都絲毫沒有好轉的希望。

為了要使日本真正有能力，來分担一部份亞太地區的防衛工作，那位眼看就要「掛印歸農」的白宮主人，堅持要東京把它的國防預算，最低限度增加千分之九七以上。然而，鈴木政權卻無論如何不肯實踐；最大限度只肯增加千分之六六。

換句話說，硬打了個七折。

這樣一來，就使得日本成了主要西方國家裏面，國防費用在「國民生產毛額」中，比重佔得最小的一個。直到現在，還沒有真正超過百分之一的大關。「北約國家」在這方面的比重，要比它多兩倍；山姆大叔要比它多四倍。

加之，這筆國防費用，在開支起來的時候，辦公費、糧餉費和服裝費加在一起，就佔了總額的百分之六十。真正能用來購置武器的錢，最多只有四成上下。因此，在下一年度，預計可以添置的主要裝備，也最多只不過是十七個項目而已。

據中立的西方觀察家透露，在這些項目中，一共只包括：裝備一個戰車營的中型坦克，裝備一個炮兵營的「自走榴彈炮」，以及三十架戰鬥機，十九架直升機。

另外還有：護航艦、潛水艦、掃雷艦、反潛機、反戰車直升機和連絡偵察機；不過每樣都只有一隻！

因此，每一個對這種內幕情形，多少有點了解的人，都對日本這個國家的「擴軍」問題，不大感到樂觀。——理由也很簡單：如果真正按照蘇聯軍事威脅的程度，大「擴」特「擴」起來的話，誰也不敢担保，這個四〇年前把亞太地區鬧得天翻地覆的國家，會不會很快就又重新走上軍國主義的道路。

在另一方面，倘若只是按現在這種速度來「擴軍」的話，光是最近一年中，蘇聯在北海道對面的「國後」和「擇捉」這兩座小島上，增援的那一個機械化步兵師的裝備，在戰車方面，就需要五年的功夫，才能趕上。大炮方面，比較少些，也需要三年半。戰鬥機方面，也要一年半以上。

這就怪不得東京寧可抱住美國的「保險傘」不放，也不肯答應卡特政權的要求，真正去把「分担亞太地區防務」的担子，拿來放在自己的肩膀上。

同時，堅決反對大量擴軍的東京，還有另外一種看法：他們認為，山姆大叔的急於逼着日本「加強國防力量」，對這扶桑三島的安全考慮，倒在其次。最主要的動機，其實是想多開闢一個潛力非常大的「軍火市場」。照目前的市價算起來，一架「F15型」全天候戰鬥機，就要二千四百萬美金。一輛M60A2型戰車，就要六十萬美金——這該是多麼大的一筆好生意？

項莊舞劍 志在沛公

談事者喜談之故事

近來在茶樓酒肆中，都會聽到許多人，也談起「項莊起舞，志在沛公」的故事。其實這一個故事，即是在戲劇上，往時經常可以看到的所謂「鴻門宴」。項莊起而舞劍，便是在這個宴會中的一個情節。舞劍的目的，是要殺劉邦，劉邦即是「沛公」。結果，「沛公」未有被殺。

先來從頭說起，在秦末，陳勝，吳廣係最先起而叛秦的，繼之而起的群雄中，實力最強是項羽。而終能削平群雄，以平民身份即位為帝是劉邦。

秦二世之元年（紀元前二〇九年），也即是陳勝起兵後之兩個月，在長江南岸，為會稽郡治下的吳縣，也出現了一支起義之師，由項梁及他的姪兒項羽為首領。項梁原來是戰國時代楚國名將項燕的兒子，係下相人（即今江蘇宿遷縣），因為殺了人，帶着項羽亡命逃于吳。可是項梁頗受當地人士所敬愛，而項羽長成之後，亦以勇力知名（歷史上稱項羽為中國有名的青年軍人，與霍去病，衛青等同被推崇，而且後來經過鉅鹿之戰，更證明不是有勇無謀的軍人）。當他們聽到陳勝起兵的消息，便殺了會稽郡守，由項梁取代其位，而且立即招收隊伍，竟而很快的時間，得了八千之衆，項梁自任統領，以項羽為裨將。

秦二世之二年，項梁與項羽率衆渡江北，至江蘇北部之邳縣，已有七八萬之衆，聲勢漸盛。未幾更吸收了自稱為沛公的沛縣（今江蘇沛縣）人劉邦的一股力量，劉邦本名叫劉季，為泗水亭亭長（相當于今日的村長），他之為人頗好酒色，也不事生產。不過，卻有令人可愛的地方，是輕財好施，平易近人。在他擔任亭長的時間，一次政府命令他押解刑犯，前往驪山服役，可是尚未到達驪山，在途中，刑犯已走了一半有多，以當時論罪，必會殺頭，劉季自想到驪山亦死，不到亦死，於是到了豐縣西邊一個地方，索性把所有的刑犯，全數放走，自己則與願意跟他一起流亡的十餘刑犯，流亡到江蘇碭山縣的山澤之間過活，後來，沛縣的民衆，知道陳勝的起義，就殺了沛縣的縣長，反之歡迎劉邦回城，並且擁他為沛公，很快的時間，縣中有三千子弟左右，跟隨他起義，未幾，即歸附于項梁。是年深夏，項梁聽從安徽巢縣人范增的建議，求得楚懷王的孫兒（名心）于民間，立為王，仍號稱楚懷王。項梁何以會聽從范增的建議呢？自有范增的道理。原因利用之以為激發楚人對秦的夙恨，阿心為楚懷王之後，定都于安徽盱眙縣，項梁改稱為武信君。此外，還採納張良的建議，立韓宗室後裔韓成為韓王，張良為司徒，此張良與項梁的關係了。

後來，項梁發兵進擊秦軍，以圖發展，以連獲勝利，因而志氣驕盈，未幾，楚軍即為秦軍章邯所破，項梁戰死。後來，楚軍集于彭城附近，楚懷王亦移節於此。這個時候，懷王以宋義為上將軍，項羽為次將，范增為末將。此外懷王另派劉邦，收合陳勝，項梁的散卒，西進伐秦。項羽本來請求與劉邦一同西征，可是懷王以項過於殘暴，所過恐受夷滅，失秦人心，因而使他隨宋義救趙。而項羽果然在北方救趙的進行中，打了一場鉅鹿之戰，十分成功。也十分使人神服。同時，在這個時候，秦軍大部份被吸引到北方去，因此，使劉邦的西進，所受阻力不大。同時，劉邦甚得宜傳重于作戰之效，在洛陽以東地區，與張良會合，隨即攻略南陽，未幾，即能西達武關，未幾，即進至藍田，大敗秦軍，直指咸陽。秦子嬰投降。這時，項羽已定河北諸地，率領楚軍及諸侯軍西向關中，而劉邦此時則聽到項羽已封秦之降將章邯為雍王，預備以他王關中。劉邦便派兵鎮守函谷關，拒外軍入境，當然項羽到關而不得入，一怒之下，攻關中，進駐「鴻門」（陝西臨潼縣東）。（續稿星期三刊登）

（東西南北人）

神萬象

華國鋒之後如何？

華國鋒垮台已成定局，大概華國鋒已正式提出辭職，目前祇待「六中全會」批准，便可完成法律手續。

但華國鋒之下台，並不意味中共內爭結束，實在是另一回合的開始。

華國鋒之上台是根據毛澤東私相授受，以「你辦事，我放心」而接毛之班，得來實在太易。但在「十一大」正式被推為主席，已變非法為合法。華國鋒繼任黨主席之後，政治方面措施雖然失敗，但對中共高級幹部而言，華國鋒未整過任何人，祇是陸續放出了被毛江清算的幹部包括鄧小平、胡耀邦在內，即此一點，中共高級幹部除急欲奪權的鄧系之外，對華均無惡感。

自一九三六年底毛澤東竄抵陝北獨攬大權後，至一九七六年毛死前後四十一年時間，中共高級幹部皆飽受荼毒，無一人倖免，對這段歷史人人談虎色變。華國鋒繼任之後，大家皆鬆了一口氣，有來蘇之感。現在推倒華國鋒，不論繼任是鄧小平抑胡耀邦，皆由鄧小平當家作主，中共高級幹部皆與鄧小平共事數十年，深悉其為人與毛澤東不相上下，自不願再來一毛澤東。

華國鋒的地位及所處形勢，有類於日王裕仁，雖居於最高職位並無實權，但有此象徵在，可維持各方面平衡，華國鋒被趕下台，自不能再找一個華國鋒出來，繼任者是毛澤東型的人，另一場風波必起。

目前華國鋒因審江青案之牽連，不能不辭職，何人繼任未見官方公佈。就在此時葉劍英又南走廣州，短期未必再回北平，由於日本國會議員到北平祇見到廖承志未見到葉劍英，曾有葉劍英被扣押或免職傳說，中共「外交部」不得不公開否認，證明葉劍英現在廣州。

毛澤東生前，葉劍英實在沒有任何力量，因為他本身沒有山頭，不能與賀龍、陳毅、林彪等人相比。但在這批人全部死光之後，各山頭的二三級將領為了反鄧自保，自然而然團結在葉劍英周圍，所以葉劍英實在成為共軍唯一領袖。除去鄧小平少數親信如楊勇、秦基偉之外，其他各大軍區，省級軍區司令員顯然都在反鄧。也就因此，鄧小平對於各軍區始終無力控制。

五屆人大三次會議，鄧小平首倡「老人辭職」，與陳雲、李先念、王震、徐向前一起辭去副總理，徐向前辭去「副總理」之後，自應辭去「國防部長」，但至今國防部長尚未易人，不是徐向前不肯退，而是各方無法取得協調，選出一個共同認可的人。葉劍英之反鄧行動，使鄧小平處於困難之境，華國鋒辭職後，內爭必然會引起高潮。

岳騫

曼谷條件不佳 泰國將遷新都

泰國當局最近決定，立新首都，以取代曼谷，尋找理想的地點，建一，預料在一九八七年完成。

曼谷成為泰國的首都，是在一七八二年。已經過二百年的建設，已成為泰國的商業中心，對促進泰國繁榮，貢獻很大。可是隨着不斷的發展，曼谷面臨許多難以克服的問題，所以當局決定另建新都。

首先是曼谷的人口問題。曼谷本身有五百萬人口，而每年從泰國各地鄉村湧入曼谷的，幾乎超過廿萬。聯合國專家預測，按照這一增長率，到二〇〇〇年，曼谷人口將達一千二百萬。現時，曼谷一吞武里一些地區的人口密度，每公里已達十三萬人。其次是交通擠塞，這是舉世聞名的。已領牌的車輛有五十萬輛之多，因而有「車輛城市」之稱，而且道路不足，交通管理不善，足以阻礙曼谷繁榮進步。第三是土地問題。曼谷土地大部份用作商業發展，而用作康樂娛民的甚少，使到政府辦公室，也因土地不足而削減數量。第四是河道常發生嚴重泛濫，不單使交通停頓，還造成人力財物不可估計的損失。基於這四點原因，泰國遷都實是明智之舉。

曼谷京都當局展望，新首都面積要求不少於曼谷一千五百八十五平方公里的面積，初步人口僅限於廿萬至卅萬。至於選擇新首都的準則，城鄉策劃處處長尼特，欣沙南表示有四點：㈠新首都應位於泰國中部；㈡接近水源；㈢不受河道泛濫影響；㈣非農業耕地。他表示，新首都必須離曼谷約一百公里，否則，它祇會成為曼谷的衛星城市。他認為，接近河流的多山丘陵地方同樣是明智的選擇。因此，在曼谷以北約一〇八公里的沙拉武里，曼谷以東一〇五里的那空那育、春武里和北柳都被列為選擇地點。

當新首都建設一切完成，政府辦事處和外國大使館將遷往那裡，基本上新首都將成為「行政城市」，而曼谷則繼續保持經濟中心的地位。

曼谷京都當局堅持，一旦地點選出後，應盡快在一九八二年開始動工。但所需的大量經費……將舉行一年，期滿後，展覽會的建築物將由參與國移交給泰國政府。展覽會既可為泰國帶來一部份的建都經費。

這個幾個月大嬰兒以比他重十倍的獅子為伴侶。

女皇老爺車參賽

英國女皇伊麗莎白二世所擁有的一輛一九〇〇年的古典車子，去年參加了「老爺車競走大比賽」。

「老爺車競走大比賽」的全程，是由倫敦佈到烈登。上圖是英女皇的老爺車在比賽開始時越過威斯敏士特大橋的「英姿」，駕駛着這輛老爺車的是蒙達古勛爵，他的旁邊坐着的是肯特郡的邁克公主，後面是公主的駙馬邁克親王，他是這輛老爺車的副司機。

英女皇這輛老爺車，是由兩個汽缸和六匹馬力的引擎推動的。在本世紀開始的時候，這輛老爺車被移交給威爾斯皇子，也就是後來的英皇愛德華七世。英國國家車多博物院在一九七八年重修過這輛車子。

大陸炒賣汽車活躍

自大陸簡化回鄉手續以來，與大陸有特殊交情的香港商人，其中包括與內地有貿易往還的代理商，剛從大陸來港不久的中間經紀，甚而係在內地掌權政要的親屬在港者，都一直在利用各種法例之漏洞，配合香港獨特的國際自由港優點，把所需的船來貨運進大陸販售，而其中以炒賣汽車最為活躍，詭騙花式層出不窮，由於利錢大，雖然中共最近大力鼓吹反貪倡廉，強調嚴刑峻法，但仍無法撲滅這股歪風。

筆者最近回鄉一行，自一任職公安部門內的表弟口中得到一些有關炒賣汽車的資料，現畧述如后：

汽車與消費品性質不一樣，它屬急需的運輸工具，廣東各城鎮的公社大隊尤其需要，所以祇要有辦法把進口汽車運入內地，皆是一本萬利的生意，在內地最搶手的七座位日產客貨車，主要由港商直接向日本廠商或出口商訂購，一手貨貨源較疏，而二手翻新貨貨源較充足，其餘零星數部則向本港車行採購。

大型及重噸數之搬運用貨車以日產較熱門，此外，性能佳的英國西德廠出的卡車和建築機械，都成為內地炒賣的項目。

走私者為了瞞海關讓汽車放行入內，通常都會叫第一買家巧立名目，例如向公社贈送，不然即進一步以與某單位合資聯運、旅遊等，待訂購汽車順利運抵，擱置了一段……，第一買家付足貨款後，此等汽車即可以永遠不交還第一買家，真正購車者在各種理由掩護下，逐長久享有這批汽車的使用權。

譬如說鋼鐵之配給不足，有關之外貿引進單位會着港商投資者在港購進以便與東北產鋼區如瀋陽交換鋼條，因礙於中共並不批准越省貨易貨買賣，第二買家即最後用家便不得不與第一買家即炒賣單位草擬些紙上計劃以隊騙中央。

通常要贈送的客車，首先由港商向車行付款訂購，以翻新車為例，現價計約一萬三千元左右，售予炒賣單位即贈送的代價為人民幣一萬五千至兩萬元不等。而最後轉手的售價則逾三萬元人民幣。

由於交易是先交車後收款，故售車的港商一般都是把訂購汽車分批付運以減輕風險。據行內人士透露：祇要能收回車價四成的付款，便可以還本，所剩六成乃牟利，多暫用私藏人民幣形式寄存，然後再設法套現外幣出來。

鄉情

本欄公開 歡迎投稿 一經刊登 略致薄酬

昔年今月

越軍攻入金邊・管制租金

去年一月七日，十萬名南越軍隊配備着精良的蘇製武器，成功地攻入柬埔寨首府金邊，韓善林政權也在蘇聯的幕後支撐下正式成立了。於是世界上除了越南難民外，又加多了柬埔寨難民的沉重負担。

南越軍隊今次的「勝利」，完全得力於蘇聯在軍事上和物資上的援助，可是甘為傀儡的韓善林政府至今仍未能完全控制全國，尤其是在近泰國邊境的山區，尚有前政府軍的頑抗，事戰不絕如縷。

較早時，南越總理范文同曾遍訪東南亞各國，一再提出保証南越尊重鄰國的國界，可是各國都已有狐疑，並甚至到蘇聯在范文同政策上所担任的角式，報章上指出南越有超級強國影響力的「明顯影子」。後來蘇越簽訂了友好條約更証明了東南亞領袖的疑惑是對的。

雖然范文同一再奔走，河內一再強調尊重鄰國的「真正獨立」；可是言猶在耳，南越十萬大軍竟於七八年十二月公然入侵柬埔寨，到去年一月大致上控制了全國。

南越軍隊至今仍留駐在柬埔寨。舉世方面對這次侵略佔領行動至為憤慨，交相責難，祇有少數的共黨國家才肯承認韓善林，古巴雖曾以不結盟組織主席身份，企圖牽動第三世界支持蘇越的行動，結果是一敗塗地。

× × ×

一九八〇年業主與住客（綜合）（修訂）法案，於去年一月十一日由政府憲報公告，並於同年二月十三日在立法局經過修訂之後獲得通過，成為法例。使管制租金的範圍擴大至所有樓宇在內。

該項修訂法例的生效日期，並追溯至一九七九年十二月十八日，有效日期為兩年，直至一九八一年十二月十八日為止。期滿之前，當局可能擬另一法案。

港府發言人解釋該修訂法案旨在將第二部份有關增加租金及保障租住權的管制措施之利益推廣，使若干類以前未有包括在內的樓宇亦蒙受裨益，此等樓宇為：在一九七三年十二月十四日以後批准入伙的樓宇，在一九七五年十二月十一日以後簽訂為期三年或更長期協議的樓宇，由公共團體、公司、外國或英聯邦政府，合股公司或商行租用的樓宇。

首次出租之新建成樓宇或重行出租之現行樓宇，租金可由業主與住客自行決定，至於日後增加的租金，則亦可由業主與住客自行決定，或是依據法例規定的公式計算，但每兩年最高額為百分之二十一。

當憲報公佈該修訂立例時，曾引起一些人的不滿，但在立法局經過辯論後，終於通過成為法例。

泰嶽奇俠

東方玉

一：青衫少年

蒯樂山愕然道：「公子認錯了人，老朽不敢當你老前輩這個稱呼。」

上官平道：「老前輩這是誤會，在下並非此地祝伯伯的門下，而且在下認識祝伯伯也祇是幾天前的事。」

蒯樂山道：「老朽老眼並未昏花，公子才使的明明是泰山派『十八盤劍法』起手式『紫氣東來』，難道還會錯嗎？」

上官平道：「這套劍法，確係先師所授，名爲『南天十八劍』，在下當日也不知道就是泰山派的『十八盤劍法』，也許是先師有意改的名稱，在下想不出先師把『十八盤劍法』改稱『南天十八劍』，其故何在？但想來先師改變名稱，他老人家必有原因的了。」

蒯樂山臉色稍霽，點頭才道：「好！老朽相信你說的是實話，老夫再問你一件事……」

他故意拖長語氣，沒再往下說去。

上官平望着他道：「老前輩要問甚麼？」

蒯樂山道：「你師父可曾傳你內功？」

上官平道：「先師在在下七八歲時，就要在下修習內功，每日一早，都要對着晨旭吐納功夫。」

蒯樂山問道：「尊師教你的叫做甚麼功夫？」

上官平道：「叫做『純陽玄功』。」

蒯樂山微笑道：「純陽玄功，應該在正午面向南方，吐納內火之精，怎麼會在清晨面向東方做吐納功夫？莫非又是尊師不願人知，把玄門正宗內功，也改了名稱不成？」

上官平道：「這個晚輩就不知道了。」

蒯樂山微笑道：「你師父改了名稱，你自然不會知道……」

他目光盯注在上官平的臉上，面情肅然，徐徐說道：「你把尊師傳你的『純陽玄功』口訣唸出來給老朽聽聽！」

上官平目光抬處，祇見他面情嚴肅，雙目神光湛然，正在瞧着自己，顯然要從自己唸出來的『純陽玄功』口訣上，證明師父究係何人？由此看來，這位蒯樂山，準是自己師父的同門無疑，不然，他就不會說出「玄門正宗內功」的話來，也不會知道「純陽玄功」的口訣，自己唸得對不對了。

本來每一門派的內功心法（口訣），是不能向外人洩漏的，但上官平心念這一轉動，認定蒯樂山是師父的同門，現在除了內功口訣，可以證明師父是誰，他就別無信物，可以使蒯樂山相信了。

這就點點頭道：「晚輩遵命。」一面接着唸道：「東方有聖人焉，悟天地之大道，道曰無名，騎青牛，入函谷，紫氣西邁……」

（八〇）

捻子

天涯倦客

一：雉河集的好漢

張樂行眼看止不住，回頭看看龔得，說道：「瞎子，把你的人也拉出來。」

龔得手下一批人都在花溝集、公吉寺，距離雉河集祇有二十幾里，一呼即至。兩股加在一起，過了渦河浩浩蕩蕩殺奔永城縣。雉河集距離永城縣尚有一百多里，沿途民衆聽說去永城縣劫牢，破了城一定有得搶，人人跟着走，及至到永城，全部已超過萬人。永城一個小縣，太平日久，祇有一群衙役及士兵，平日狐假虎威，魚肉老百姓是可以的，眞要他們抵抗大股土匪，誰也不幹，再加上張樂行的威名百里內皆知，聽說張老樂反了，誰敢抵擋，頓時四散奔逃。張樂行到了城下，看見城門都未閉，一直開進了城，打開牢門，把所有囚犯全放出來。跟着把永城縣城搶劫一空。

張樂行在永城住了一天，又回雉河集，人人興高采烈，未料到造反這麼容易，隨便出去搶一趟，種莊稼三年也不够，所有青壯年都起了盜心，整個渦河北岸，每一個莊子都自組織起來，準備隨時跟着老樂出去打梢，可以發財。

蒙城縣巡檢被戕，永城被打破劫了牢，雉河集西面大橋原駐有一支綠營隊伍，在當時也算是正規軍，統領徐曉峯得到消息，不知虛實，帶隊逃去亳州，雉河集完全落入張樂行之手。

張樂行眼見事情已經鬧大，不能就此算了，於是糾合各路人馬在雉河集山西會館祭旗起事，參加起事的有永城縣的馮金標、張鳳山，亳州的朱占、陳起生、鄧作仁、尹甲、王懷山、孫玉標、倪中平、朱天保，蒙城縣的胡元衆、張狗、史鴨、陳小愛、江價勳，鳳台縣的劉洪立、王之重，宿州的李殿元。號稱十八舖，自西陽集向蒙城，沿途搶掠。

事情越鬧越大，安徽省巡檢衙門奏令潁州知州毛含煜，遊擊武全，蒙城知縣宋維屏等率兵督剿。十八舖並無從屬，「舖」在當地土話可以作「股」也可以作「支」，即十八股的意思，彼此不太相關，行動也不一致，各搶各的，各打各的，官軍打甲股，乙股未必理會。這種烏合之衆，又缺乏統一指揮，自不够官軍打的，官軍一戰佔領雉河集，集東七里鄒樓是賊巢，官軍攻下之後放火燒掉，十八舖頓時變得七零八落，聚不到一起，自然也無力作戰。馮金標一股是永城縣的人，眼見形勢不利，就向宿州官軍大營投誠，官軍委派一名周委員帶領投誠的馮金標、張鳳山駐紮雉河集繼續剿匪。

（六）

晚唱

米高

劫案頻密可以諒解

但點解警察當局對近日金舖劫案咁頻密理都唔理吓，聲都未出過一句？其實，差佬攪唔掂呢的金舖劫案係可以諒解，而且當局雖然直接冇解釋過，但已經間接話俾市民知，而家金舖劫案咁多，佢地都無乜法子。

事關尋日警方先至講緊，警方由於要抽調人手出嚟應付的非法入境者，所以好多地區嘅黃色架步復甦。警方唔講其他嘢，祇係講黃色架步，當然係有原因。黃色架步係唔係最嚴重問題，一定[illegible]架步都未攪掂，金舖劫案呢的咁嚴重問題又點可以攪得掂。

何況，好多人都話目前咁多劫案都係因爲的大陸仔落咗嚟香港，搵唔到嘢做，先至出嚟博一博。亦有的係黑市居民，無工做，有乜法子唔去打劫。

所以警方一於要大力對付的非法入境者，咁過得一年半載，金舖劫案就會自動少的，無咗的非法入境者，硬係少的人鋌而走險去打劫金舖。而目前呢班大圈仔又打劫金舖劫到發咗，事關而家單[illegible]

京西好漢

南宮搏

偶然相逢

然而，現在無仗可打，即使在鳳州招到新兵，訓練，再調到前方，四五個月內，也會無仗可打。

魯達感到悶氣了！

與王淵相見是開心事，但在別後卻心煩了起來，他獨自上酒樓去，喝了幾杯酒，聽唱歌——那是一對山西人父女賣唱，魯達相識的，但並不怎樣留心。聽完了歌，他循例付了賞錢，從酒樓出來時，門前的小二忽然迎向他叫了一聲魯提轄，他隨口問：「甚麼？」

「有一位外路客官問鳳州衙門王教頭，咱想，鳳州衙門沒教頭，魯提轄一定知道！」

「鳳州不設教頭，秦州和渭州有……」魯達說時，有一名漢子自行上前，向他一拱手，魯達看他，身材高大結實，也拱手爲禮，一面說：「在下魯達！」

「魯提轄，在下剛聽小二哥說到你在樓上飲酒，兄弟從華州來，兄弟是史進！」

「華州的史進——」魯達笑道：「咱家以前到過華州，聞得一位史大郎，渾號九紋龍——」

「便是兄弟——承魯提轄知道小名！」

「嘩，既是史大郎，兄弟先到鳳州，請喝一碗酒！」魯達隨口說，一揚手，又說：「請！」

他們兩個同入酒樓，雖然初見，卻像久已相識地，魯達說，自己從山西出來時，有人介紹投華州華陰的史大郎，當時，因別有際遇，在華州祇住了兩夜，便啓程到西北軍來了，接着，他又問：

「大郎到鳳州——剛才聽小二說是找人……」

「我找一位王進王教頭，延安府人士，是兄弟的師傅，從前在禁軍當教頭，前兩年聽說轉到了西北軍中，祇不知作甚麼職位，教頭，也祇是兄弟自己叫着的！」史進說，又補充：「好像鳳州衙門沒有……」

「王師傅，咱家見過，不在鳳州，他原在秦州小种帥爺帳前，如今又轉到渭州那邊當軍差，好像是散員指揮，自己沒帶兵。」魯達說，又想了一下：「我這是幾個月前得知的事兒，詳細情形卻不知道！」

「那就是——知道他到渭州，也可以找了！」史進飲了一口酒，又：「兄在華州時，也相識幾位西北軍爺，祇是談不上深交，祇有王教頭，曾是我師傅，另外，有一個啓蒙拳師，外號打虎將的，李忠……」

「李忠，打虎將李忠，咱知道，那可不是在軍中的，在大有街設場子，賣膏藥，醫跌打損傷！」魯達笑道：「大郎怎會是這人的徒弟了？」

（六）

八公散記

花雞山

十一：屈蛇的悲歌

阮惲爲解釋向平的疑惑，補充言道：「做乜嘢事，事前有充份準備夾佈置，妥當啲嘅，坐大船堂堂然偷渡，要冒充香港客似模似樣，至得，曾經有個大陸妹未經訓練，監粗混上大船，好衰唔衰，衰在佢嗰把口，佢係船上叫夥計，居然叫出「同志」稱呼，穿晒煲，過唔到骨，卒之攪到遣返澳門咁大鑊，之後，我哋做得格外小心咯，除咗睇過對象是否似個香港客，重加訓練一番，免致出事嗜，咁樣做，無非爲你哋安全着想，唔好咩？」

向平覺得說得有理，點頭稱是，然後再向：「老實講，你哋要我四張照片，乜嘢用？如俾我揸住假嘅回港證同身份証過港，即係使用僞造旅行證件，聽講港方已經嚴加注意，過關時驗證分明，擅板多過食飯，咁樣叫我冒險用假證，風險大過屈蛇嗌。」

阮惲滋油淡定如儀，說道：「用眞證塗改變成假證呢一套手法，何止收你三雞水咁簡單？舊年盤口亦須四五萬銀，個陣時，港方冇乜注到假證入境，過骨，唔少嘅，不過今時唔同往日，祇有羊牯矇查查幫襯購用假證嗜，個的印尼同越南華僑，唔識市面形勢，致會盲摸摸上當嗜，我哋呢條大船路，當然唔係用假證咁低庄，總之担保你安全無恙踏上香港土地，至算敘科。」

向平壓低聲綫道：「唔通你哋打通埋香港碼頭驗證嗰一關？」

阮惲微笑一上，應道：「呢的路數，你唔駛查根問底咯，我哋撈呢行，正如『山人自有妙計』，俾你闖關過將，有風有險嘅，到你足踏港土，自然會讚我哋的確好嘢。」

向平心裡暗暗服貼，順勢問道：「你哋咁大把砲，試問我到咗嗰邊，有無辦法幫我攞埋身份證？」

阮惲邊笑邊道：「你眞係上得牀嚟想拉被冚，攞身份證，易過借火喇，現時嗰邊『抵壘政策』尚未取消，你係大陸仔，大可咬住係由深圳偷渡入境，有人知道你係澳門偷渡客，咁樣，你自然順利地攞到身份證咯，驚乜？」

（五三）

陪酒女郎

社朗

毫不憐香惜玉

高先生在未上床前，對莎蓮娜充滿了愛意，一副憐香惜玉的姿勢。

可是，上了床之後，他簡直就不把她當作是人，祇不過把她當作是一具性慾發洩器具而已，就像一個女橡皮人一樣。

一會兒要她擺這個姿勢，一會兒又要她換另一個姿勢，總之，把她攪得翻來覆去，好像一個皮球一樣。

而且，在運動的時候，他根本就毫無憐香惜玉，手段非常粗魯。

更令她感到意外的是，在擁抱着自己，有所動作的時候，他的口中，竟然不時把她視作別的女人。

有時候，他把她叫做蘇珊翠芝，有時候喚她作高蒂韓，更有時，會叫她做CC，或者是BB之類，總之，攪得她頭昏腦脹，幾乎忘記令自己究竟是誰。

今天更加離奇，他竟然在她的耳邊，呢呢喃喃道：「啊，寶黛麗，你是我的夢中情人，你的身裁，祇應在天上有，不應地下存，乖乖，我的寶黛麗，我會好好的給你得到性的滿足的！」

但是，他雖然如此說，可是完了一會，他卻突然停止下來，有點歉意地說：「對不起，我剛想起一個電話還未打，你等一等，我去打完電話，馬上就來！」

莎蓮娜給他弄到不湯不水，大爲生氣。

可是，在他回來之後，卻更加離奇，他竟然跪在床邊，不停地向睡在床上的莎蓮娜叩頭，苦瓜着臉，口中唸唸有詞道：「噢，寶黛麗，你原諒我，我，我不是有心這樣做的，你原諒我！」

莎蓮娜給他這副神態，弄得莫名其妙，連忙追問他道：「高先生，你在攪甚麼鬼呀？」

這麼一問，高先生才如夢方覺，有點不好意思地說：「沒甚麼，我祇不過在模仿明星做戲而已，我當你是性感女星寶黛麗！」

「我是寶黛麗？」莎蓮娜大爲奇怪，索性和他一樣裝傻扮懵：「那麼，你又是甚麼呢？」

「我？」他似乎沒想到莎蓮娜有此一問，大感意外，但是，很快的，他便接上口道：「我是靳榮佬查理士布朗臣，你說夠型不夠型？」

莎蓮娜一聽，幾乎忍不住狂笑起來，因爲，他的身裁，高高瘦瘦，而且笨手笨脚，根本和查理士布朗臣的外型，扯不上一點關係。

（一一）

嫁禍

奇能士

連開兩鎗

杜克連忙趕到大衛所說的地址去。

半個多小時後，麥士的門外有些動靜，但是，卻不是拍門聲，而是有人在門鎖上動手脚。

祇是一瞬間的事，麥士的房門已經被輕輕的推開：進門的人，看到麥士睡在床上，便走上前去，手裡握着鎗，然後，向床上一連開了兩鎗。

當他開鎗之後，把床單揭開，才發覺到，原來，床上那個人是假裝的，被單之下，祇是另一些被單和枕頭而已。

這個人一陣愕然，想不到，背後卻響起杜克的聲音：「艾雲，這次你是無所遁形了。」

艾雲一個轉身，看到在杜克身邊，還有兩個特別行動組的警探，手裡拿着鎗指着他。

艾雲無可奈何，爽氣地把鎗拋落地下：「杜克，你怎會想到是我的？」

杜克道：「我本來祇懷疑是自己人，沒有想到會是你，但是，剛才和大衛通電話，知道麥士太太的電話，是由你接的，所以，我對你開始有點懷疑：同時，我又想起，以前積奇曾經無意中說過，可能懷疑你和毒販來往，另外，我又想起，非力被殺的時候，我去查案，你竟然出奇地，很快便到達現場，照道理，這是兇殺組的事，你不會到現場去的，我把幾事情併湊在一起，便覺得你有點不妥，果然，不幸被言中，艾雲，你爲甚麼要嫁禍陷害我呢？我相信，殺積奇的事，是由你嫁禍給我的，同時，打電話到我家裡，叫泥泥出來拿錢，也是你的鬼主意！哼，艾雲，枉我視你爲知己朋友，想不到，你竟然這樣陷害我！」

艾雲無精打采的說：「對不起，杜克，不過，陷害你的人，不是我作主的，而是湯美指使我這樣做的，他認爲你不和他合作，所以，他要把你這個眼中釘除掉！加上他派人殺死了非力，你又緝拿得這麼緊，他認爲，以你的性格，遲早可以查出是他做的，所以，他要先下手把你殺掉！」

杜克冷笑道：「他就算得手把我殺掉，也不一定能够逃掉得了，警察局裡面，除了我之外，還有比我更精明的幹探，他們同樣可以查出是湯美殺死非力的！」

「但是，湯美卻認爲你是他的煞星，所以，他先把你解決掉！」

（一一）

偷渡客

「條件，慢慢談吧，我們一邊飲酒，一邊談，你知道嗎？我還是一個很好的主婦，待我親自下廚，煮兩樣菜，爲我們下酒。」司徒紅說。

莫宜雲剛和她吃完飯，其實再也不必吃甚麼了，但他知道司徒紅有意賣弄，也就欣然道：「好的，良友夜談，不可無酒，既然有酒，就不可沒有下酒的菜。」

司徒紅親自下廚，用腰果炒肉丁，另一個菜是火腿煎蛋，其實這都是普通得很的菜，但莫宜雲還是讚不絕口。

他們飲的是甜酒，很快就飲完一枝，酒精使司徒紅的臉色倍增艷麗，而司徒紅的眼光中，也覺得莫宜雲更加英俊可愛。

他們漸漸親暱了，當司徒紅靠在他懷中的時候，他禁不住吻向她的紅唇。

司徒紅的反應，比預期更加强烈，她在耳邊說：「小莫，歡喜我嗎？抱我，緊緊地擁抱。」

莫宜雲雖然未醉，但是人却陶醉在脂粉與酒的混合香味之中。

他們不知道甚麼時候，進入房中，而在他們恢復清醒的時候，已經是午夜過後了。

司徒紅道：「小莫，你是愛我的？」

莫宜雲輕吻了她一下道：「當然，像你這樣漂亮能幹的美人兒，任何男子都會愛的。」

——司徒紅伏在他的懷中，眞切至誠的說：「我們的愛情，可能從此開始，小莫，我要付給你愛情，而希望也收回相等的愛情。」

莫宜雲道：「我們會相愛的，祇是，我恐怕沒有資格愛妳，看妳的家庭，妳當然是一個千金小姐了，而我是甚麼，不過是一個小職員吧。」

司徒紅又嘆了一口氣，說道：「家家有本難唸的經，當我們未揭開自己的底牌時，誰也不知道底牌是甚麼，你眞的以爲我是千金小姐嗎？」

「難道不是？」

「告訴你，我是一個富商的黑市夫人，這間屋，是一個描金鑲玉的雀籠，我祇是一隻被人玩賞的金絲雀，一個這樣的女人，內心悲哀淒酸，當然不問可知了。」

（一一）

小說

金手無雙

武俠長篇小說

諸葛青雲著 余丹青插圖

八：任性逞強

楊白萍目光電掃全場，眉宇間隱現出掩飾不住的得意笑容，看着淳于宛緩緩問道：

「淳于姑娘，毒蛇之多，不可勝計，但其中有三種蛇兒的毒性，極爲奇異，被武林人物稱爲『蛇內三魔』，淳于姑娘可曾聽說過這句話麼？」

淳于宛點頭笑道：

「我聽說過這『蛇內三魔』之稱，其中一種『冰玉美人腸』，還是特產在我居的『大雪山』中，他處絕無的呢？」

楊白萍手指群豪，微笑說道：

「在座群豪以內，未曾聽說過這三種魔蛇之人，恐怕不在少，淳于姑娘能否一一說出？好使大家均能增廣見聞！」

淳于宛一半賣弄自己的廣博見識，一半也趁着高興，絲毫不推辭地，向滿座群豪，朗聲[illegible]

楊白萍聽得撫掌而笑道：

「淳于姑娘果然博學多聞，竟講得絲毫不錯？但名稱還在其次，楊白萍尙想請教一下，這『冰玉美人腸』、『三日失魂絲』及『血影帶』等三種蛇兒，爲何會被江湖人物加上一個『魔』字？」

淳于宛微笑說道：

「因爲這三種蛇的所具毒力，不僅極難祛除，但且蘊藏部位也與一般不同，遂有『魔蛇』之稱，楊公主要不要我把這一點也說一說呢？」

楊白萍心中暗覺得意地，點頭笑道：

「淳于姑娘若肯解說一番？我等定可大獲教益！」

這時滿座群豪均在凝神傾聽，祇有那位「峨嵋」靈面道人，彷彿另有思索？

淳于宛笑吟吟地說道：

[illegible]

「冰玉美人腸的奇毒在皮，『血影帶』及『三日失魂絲』的奇毒，又在何處？」

淳于宛毫不遲疑地，含笑答道：

「血影帶的奇毒在尾，人被蛇口咬了無妨，倘被蛇尾刺破絲毫皮肉，則不消片刻，毛髮骨肉全化，變作一攤血水跡般！」

（八七）

新樂·富都·寶石 k618167 k429997 k657116 | 新都·快樂 K666148 H773496 | 大華 | 豪華·新大華·華聲 3-617169 3-841199 5-762372 | 美華(新蒲崗) 3-211655 | 寶華(大埔) | 紐約·凱聲 | 大光明

連日爆滿今天五場 大衛·希斯·安妮貝莉主演 逼姦 大胆露骨 敢做都敢做 無眼睇 明早場：新樂軍艦殘酷史 富都在床上 寶石少女思春

座無虛設今天五場 大衛·希斯·安妮貝莉主演 逼姦 大胆露骨 敢做都敢做 無眼睇 明早場：新都貼身護士 快樂打神

狂滿第二週 華納公司新年巨獻驚險結晶 發條橙 原裝版本·全無删剪 十八歲以下恕不招待 大製片家·導演·史丹利·寇比力克傑作

獻映依然滿座 歐洲公司千萬元金戰爭巨片 核子艦母遇險記！ 主演 ... 各報影評讚猛

今天獻映 林鳳嬌 經典愛情喜劇 秦漢 踏浪而來 歌曲悅耳動聽 本片主題曲主唱 沈雁 明早 仇愛

重建完成 籌備開幕

今天五場請早 新藝城發行 孖妹闖七關 金像女星：高蒂韓最佳傑作

今天獻映 狄龍金字招牌 逼姦 明早場

港九影院聯合廣告

海運·百樂 H704646 K678091 | 華都(荃灣) 12-402109 | 金明(荃灣) | 樂聲(深水埗) 國泰(荃灣) | 金門(紅磡) 民樂(尖沙咀) | 麗聲(旺角) 國都(北角) | 總統·華盛頓 | 龍華·恆星·油麻地·福星

大滿特滿 史提夫麥昆 保羅紐曼 主演 沖天大火災 華納·霍士聯合出品 海運午夜場 搏命

盛況依然 輕紀愛情片 踏浪而來 插曲悅耳動聽 下期獻映 香港鬼異電影 灰靈

即日繼續五場獻映 影評讚好 知法犯法 鄧光榮 陳惠敏 余綺霞 主演

影評大讚 今天五場獻映 鬼緣人 粵語對白 兒童不宜 嘉倫 金興賢 艾迪 馮慈愛 領衛主演 監製楊群 本片根據警探提供真實材料拍攝

影評大讚 民樂加映午夜場 請即定座 鬼緣人 粵語對白 兒童不宜

影評大讚 麗聲加映午夜場 請即定座 鬼緣人 粵語對白 兒童不宜

第四週 I.Q.零蛋 一致大讚 觀衆影評

連滿！今天五場 嘉倫·艾迪·金興賢 鬼緣人 既是驚！又是無限緊張刺激！

麗華 3-921958 珍寶 3-206506 | 皇后·皇都·嘉禾 | 碧麗宮 | 黃金·明月·寶聲·娛樂 | 蘭宮·亞洲·文華·翡翠 | 影都·倫敦·利舞台 | 普慶·明珠

狂滿今天請早 女

今天獻映 鄧光榮·陳惠敏 知法犯法 蕭榮導演 過程緊張！火爆刺激！ 鬥力鬥智鬥兇鬥狠

今天四場撲飛請早 妙妙妙妙妙不可言 人事到不顧不可言 假鳳虛凰 BIRDS OF A FEATHER

笑料功夫配合得宜

今天續映五場請早 翡翠·文華加午夜場

大滿五場 奪魄 何止膽攞·簡直攞命！

絕早滿瀉 巴黎鐵塔大綁架 明珠午夜場：七俠五義